

Engineering Solutions
Through People Power

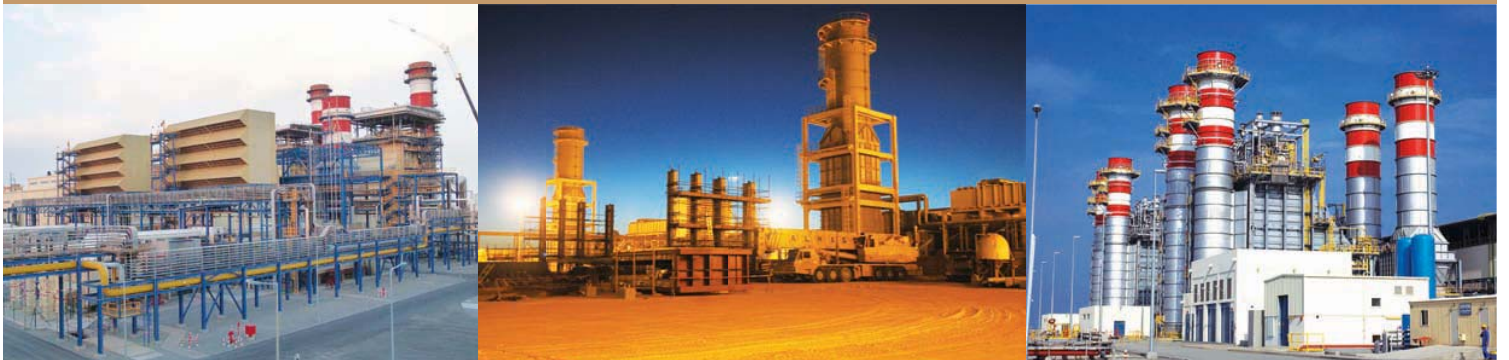

AL HASSAN ENGINEERING CO. S.A.O.G



www.al-hassan.com



HIS MAJESTY SULTAN QABOOS BIN SAID



Contents

Board of Directors	4
Directors' Report	5-10
Auditor's Report on Corporate Governance	11
Corporate Governance Report	12-17
Auditor's Report on Consolidated Financial Statements	18
Consolidated and Parent Company Statement of Comprehensive Income	19
Financial Position	20
Changes in Equity	21
Cash Flows	22
Notes to the Consolidated and Parent Company Financial Statements	23-50



BOARD OF DIRECTORS



Hassan bin Ali Salman

Chairman



Maqbool bin Ali Salman

Dy. Chairman and
Managing Director



Saud bin Ahmed Al Nahari

Director



Ali bin Abdul Khaliq Ibrahim

Director



Ali bin Mohammed bin Juma

Director



Eng. Salem bin Said Al-Ghatami

Director



DIRECTORS' REPORT-2013

(Including Management Discussion & Analysis)

Dear Shareholders,

On behalf of the Board of Directors, I present to you the Annual Report and Audited Consolidated Statement for Al Hassan Engineering Co. SAOG for the year ending 31st December 2013:

(Amounts in RO '000)

Particulars	2013	2012	% Change
Contract Income	62,571	49,673	26%
Other Income	777	606	28%
Total Income	63,348	50,279	26%
Costs (other than Finance Charges)	(61,638)	(53,373)	15%
Profit / (Loss) before Finance Charges	1,710	(3,094)	-
Finance Charges	(983)	(824)	19%
Net Profit / (Loss) before tax	727	(3,918)	-
Income Tax (including deferred tax)	(72)	159	-
Net Profit / (Loss) after tax	655	(3,759)	-

As a result of a strong opening backlog, overall contract income has recovered generally in line with our expectations with an improvement of 26% on the 2012 income and growth on the 2012 performance.

Showing a significant turn-around on the 2012 performance, profitability has been regained due to various management actions taken under the direction of the Board. This has, however, been achieved against a backdrop of a very dynamic and volatile business environment which has led us to adopt event greater caution in respect of accounting revenue, accruing costs and the recognition of potential penalties even though it may mean that legitimate contractual income may not at this stage be recognized.

The historic performance for the Company over the last five years is given in the table below:

(Amounts in RO '000)

Year	2009	2010	2011	2012	2013
Revenue	54,290	60,409	61,099	50,279	63,348

Completed Projects:

1. Civil & Building Works for Barka-3 Independent Power Project.

New Project Awards

Major projects awarded during this year are:

1. Saih Nihayda Condensate Stabilization Plant for ABB.



2. "E&I Construction works – Terminal B" in the Inter Refineries Pipelines – II.
3. Onshore Works at Artificial Islands (North & South) and Zirku Island at SARB.
4. Civil and associated Building Works for New 400/220/33 kV Substation at Mirfa.
5. Ruwais – Surge Drum Protection and Battery Limit ESD Valves at Train 1&2.



Construction Week Oman Award 2013



Dossier Construction Award for 'Engineer of the year 2013'



MEED Award for Barka-3 IPP as National Winner for best project 'Power & Water' Category

Projects under execution:

The company is currently engaged in the ongoing execution of a number of prestigious projects which are at various stages of completion, these include:

1. Zauliyah Gas Compression Project Phase III for PDO, expected to complete substantial completion in 1st quarter of 2014.
2. Emergency Water Reservoir Project for PAEW, expected to complete Ruwi and Wattayah sites by 1st quarter of 2014 and Wadi Kabir site by 2nd quarter of 2014. Qurum site will be completed in 1st quarter of 2015.
3. Heat Recovery Steam Generators (HRSGs) at the Amal Power Plant from PDO, expected to complete substantial completion in 1st quarter of 2014.
4. Construction of Export pipelines for OOCEP, expected to complete by 1st quarter of 2014.
5. Engineering, Procurement, Construction & Commissioning for Zauliyah Gas Plant from PDO. This project is being executed through a joint venture between Al Hassan and Tecnicas Reunidas.
6. Electrical and Instrumentation erection works at Musundham Gas Plant Project, for Hyundai Engineering.
7. Piping erection work scaffolding for Package 4 Shah Field Offsite and Utilities in Abu Dhabi from Samsung Engineering.
8. Buhasa Sewage Network on EPC basis from Abu Dhabi Gas Industries Limited (GASCO)



9. Piping erection work for Package 4 Shah Field Offsite and Utilities in Abu Dhabi from Samsung Engineering.
10. Civil work – New 400/220/33kV BAB2 Transco Grid Substation - in Abu Dhabi from M/s ALSTOM Abu Dhabi.



Heat Recovery Steam Generators (HRSGs) at the Amal Power Plant for PDO



Overview of Shah Gas Development Package 4 in Shah UAE



Saih Nihayda Depletion Compression project for PDO



Zauliyah Gas Compression Project Phase III for PDO

Human Resources:

Human Resource is the main pillar supporting and enhancing the performance of the company. The employee force has risen to 5300 during this year in parent & subsidiary companies. During the year the company has furthered its strategy of identifying and retaining its most talented employees in order to support and underpin its profitable business growth objectives.

To further improve company effectiveness and efficiency by providing company cross functional clarity, all Job descriptions were reviewed and published during the year to improve employee understanding of their roles, responsibilities, duties, rights and the company's expectation from them in a transparent manner without ambiguity.

The company is committed to providing an environment that is encouraging and appreciative under which the employees can work to their full potential and grow professionally as well as personally.

Various training and development initiatives were rolled out during the year which aimed at training the employees in the areas of skill up-gradation as well as specialized psychological profile support programmes to enhance employee/company relationships and loyalty.





The company's commitment towards Omanization across all levels of the business is unparalleled and is reflected in its commitment to work closely with the Ministry of Manpower and OPAL from whom it holds both the necessary Green Card and Compliance Verification Certificate respectively.

Corporate Social Responsibility (CSR)

Your company has taken throughout 2013 a number of activities with the objective of providing a sustainable contribution to the growth and wellbeing of local society. An amount of RO. 20,170/- was spent during the year. They include:

- Contributions to various sports, health & cultural initiatives in various parts of Oman.
- Employment and Training of local community people in and around our work sites.
- The provision /establishment of local community infrastructure.
- Contributions to the children educational activities through Mobile library facility.

Your Company continues with the development of its activities in these important areas for the benefit of society at large.

QHSE

The Company's Quality, Health, Safety and Environmental Management Systems are all certified to the latest/ current edition of international standards ISO 9001:2008, etc. During the surveillance audit (ISO 14001 : 2004 & OHSAS 18001 : 2007) the certificate was re-certified by M/s Vincotte International Middle East. Al Hassan became the corporate member of Environment Society of Oman (ESO).





Participation in Oman Cancer Association's Annual Walkathon



Conducting Road Safety Campaign 2013

Employees and sub-contractor employees engaged at various ongoing sites are provided with HSE induction and are medically examined.

During 2013 we are proud to have accrued 12.98 million LTI Free man hours and have driven 10.87 million LTI Free Kilometers.

Our facilities were accredited by the American Society of Mechanical Engineers (ASME) and National Board for the coveted "S", "U" Stamps and "R" Certification respectively for the production of Pressure Vessels and associated components. Al Hassan Engineering Company SAOG has fabricated the first Pressure vessel for PAEW and is enlisted for manufacturing of Pressure vessels for various clients.

RISKS:

The Company has and will continue to adopt transparent and fair business practices and is not affected by recent developments in the contracting industry.

The construction and contracting business does; however, have and will always have inherent risks associated with scope / resource estimation, cost increases and competition. The Company has in place and continues to review and update, processes for managing and mitigating these business risks to the best possible extent.

Our markets continue to be attractive to new entrants and the Company continues to take all necessary measures to manage and improve our business into the future. We are ready and able to take the challenges that we may face.

Internal Control:

Our Internal Audit function is able to independently assess, verify and ensure compliance with the established company business procedures and established company management rules. In addition, the Audit Committee regularly meets with Internal Audit to assess the effectiveness of the Internal Control System.

Dividend

The Board recommended a 5% Dividend for 2013 based on the performance of the Company.

Last five years data:

(Amounts in RO '000)

Year	2009	2010	2011	2012	2013
Profit/(Loss) after Tax	2,641	2,670	2,460	(3,759)	655
Net Equity	13,564	15,060	16,410	11,543	12,192
Dividend (%)	14	15	15	0	5



Corporate Governance:

Your Company is fully compliant with the requirements of the Code of Corporate Governance as specified by Capital Market Authority (CMA).

Audit Committee has discussions with the Internal / External auditors on significant findings and control environment. The Audit Committee has also met the Internal and External auditors in the absence of the Management as required by the Code of Corporate Governance.

A detailed report on Corporate Governance is provided with the certificate of the Statutory Auditors.

Outlook:

The opening order book for 2014 has been maintained at a reasonable level with good prospects of securing orders which were delayed in 2013 in the first half of 2014.

In addition, with our strong reputation for competitively delivering quality construction solutions, we believe that we are well placed to secure significant business in 2014 from the BP Khazzan and ORPIC Sohar Refinery Expansion mega projects.

The Sultanate of Oman's investment plans continue to move ahead with significant opportunities available to the Company in all of its chosen markets including Oil & Gas, Petrochemicals, Water & Waste Water, Power Generation, Transmission and Distribution. In addition, the significant upcoming opportunities presented in the infrastructure sector for Ports, Airports, Hospitals and associated facilities will all be explored for their potential to enhance the business of the Company.

In the United Arab Emirates (Abu Dhabi); where the 2013 performance was much improved with the organization developing and expanding in size as well as reputation. The opportunities presented in our chosen energy markets will be further enhanced by the availability of our newly commissioned Fabrication Workshop.

A word of welcome & thanks:

On behalf of the Board of Directors, I wish to take this opportunity to sincerely thank our outgoing CEO, Mr. Peter Hall for his contribution to the development and the growth of our business over the last almost six years. Our very best wishes go with him for a long, healthy and happy future. I welcome Dr. Fahd Al Bakour the new CEO who is well qualified & experienced to lead the company to the achievement of new milestones.

Gratitude and Appreciation:

The Board also expresses its gratitude and appreciation to His Majesty Sultan Qaboos Bin Said and to His Government for continuous support to the private sector in the development of the country.

The Board would like to thank all Regulatory Authorities, Commercial Banks and Financial Institutions in Oman and abroad where we have relationship, Business Partners and all the Clients of the Company and Media for their generous cooperation and continued support.

Hassan bin Ali Salman

Chairman





REPORT OF FACTUAL FINDINGS

TO THE SHAREHOLDERS OF AL HASSAN ENGINEERING COMPANY SAOG

We have performed the procedures prescribed in Capital Market Authority (CMA) circular number 16/2003, dated 29 December 2003, with respect to the Board of Directors' Corporate Governance Report of Al Hassan Engineering Company SAOG (the company) as at and for the year ended 31 December 2013 and application of the corporate governance practices in accordance with CMA Code of Corporate Governance issued under Circular number 11/2002 dated 3 June 2002 and as supplemented by the Rules and Guidelines on Disclosure by Issuers of Securities and Insider Trading approved by Administrative Decision number 5/2007 dated 27 June 2007 and the Executive Regulation of the Capital Market Law issued under the Decision number 1/2009 dated 18 March 2009 (collectively the Code and additional regulations and disclosures). Our engagement was undertaken in accordance with the International Standard on Related Services applicable to agreed-upon procedures engagements. The procedures, as stated in circular number 16/2003, were performed solely to assist you in evaluating the company's compliance with the code as issued by the CMA.

We report our findings on the procedures performed in the following paragraph.

We found the Board of Directors' Corporate Governance Report reflects the company's application of the provisions of the code and additional regulations and disclosures and is free from any material misrepresentation.

Because the above procedures do not constitute either an audit or a review made in accordance with International Standards on Auditing or International Standards on Review Engagements, we do not express any assurance on the accompanying Corporate Governance Report.

Had we performed additional procedures or had we performed an audit or review of the Corporate Governance Report in accordance with International Standards on Auditing or International Standards on Review Engagements, other matters might have come to our attention that would have been reported to you.

Our report is solely for the purpose set forth in the first paragraph of this report and for your information and is not to be used for any other purpose. This report relates only to the Board of Directors' Corporate Governance Report included in its annual report for the year ended 31 December 2013 and does not extend to any financial statements of Al Hassan Engineering Company SAOG taken as a whole.

6 March 2014
Muscat, Sultanate of Oman

PricewaterhouseCoopers LLP, Hatat House A, Suites 204-211, Wadi Adai, P. O. Box 3075, Ruwi, Post Code 112, Muscat, Sultanate of Oman, T: +968 2 455 9110, F: +968 2 456 4408, www.pwc.com/middle-east

Chartered Accountants Licence No. MH/26, Management Consultants Licence No. ME/161, Commercial Register No. 1307665

CORPORATE GOVERNANCE REPORT

Company Philosophy

In line with the requirements of Capital Market Authority (CMA), company's management is pleased to present Company's Eleventh Corporate Governance Report for the year ended 31st December 2013.

The Company is firmly committed to high standards of Corporate Governance and promotes the culture of compliance. The Company ensures good Corporate Governance through a combination of factors like:

- Regular management reviews and structured written reports by Management to the Board.
- Periodical communication with shareholders.
- Establishment of Internal Regulations, Operating procedures, Human Resource & Administration Manual, Accounts Manual to ensure effective Internal Control.
- Monitoring adherence to these by the Operating Management, through frequent checks including checks by ISO Audit, HSE Audit, Internal Auditors reporting to Audit Committee comprising of Board Members.

The Company is committed to the business integrity, high levels of transparency, accountability and business propriety. The Board supports the highest standards of Corporate Governance and promotes the culture of compliance. The Corporate Governance of the Company envisages the ultimate objective of increasing long-term shareholders' value and maximizes interest of other stakeholders, which in turn will lead to corporate growth.

Board of Directors

The present strength of the Board is six Directors comprising one Executive Director and five Non-Executive Directors.

SR	NAME	DESIGNATION	CATEGORY	DIRECTORSHIP AND DESIGNATION IN OTHER JOINT STOCK COMPANIES.
1	Hassan bin Ali Salman	Chairman	Non - Executive	-
2	Maqbool bin Ali Salman	Dy. Chairman & Mg. Director	Executive	- Oman Cables Industries SAOG
3	Saud bin Ahmed Al Nahari	Independent Director	Independent	- Oman Investment & Finance SAOG - Oman United Insurance Co. SAOG - Oman Telecommunications Co. SAOC
4	Ali bin Abdul Khaliq Ibrahim	Independent Director	Independent	-
5	Ali bin Mohammed bin Juma	Independent Director	Independent	Vision Insurance SAOC (Chairman) Vision Emerging GCC Fund (Chairman) Vision Emerging Oman Fund (Member) Vision Investment Services SAOC (Member)
6	Eng. Salem bin Said Al Ghatami	Independent Director	Independent	-

The Board has clearly demarcated its functions vis-a-vis the management, and has adequately empowered the executive management on all day-to-day matters, subject to overall authority vested with the Board. The Company lays strong emphasis on audits and internal controls and has introduced suitable checks and balances to ensure sound integrity of operations. The Company also emphasizes on total compliance with various laws and regulations of the country and transparency in its accounts as required by the International Accounting Standards.

In order to facilitate governance, the Board of Directors reviews the periodical reports of Company's operating plans of business, capital budgets and updates, Quarterly results of the Company, Minutes/recommendations of the Audit Committee, Related party transactions etc.

Board Meetings

During the year 2013, the Company held six Board meetings. The following are the details of the meetings held and attendance by the Directors.

SR	NAME OF DIRECTOR	02.03.13	27.03.13 & AGM *	05.05.13	04.08.13	06.11.13	15.12.13
1	Hassan bin Ali Salman	√	√	√	√	√	√
2	Maqbool bin Ali Salman	√	√	√	√	√	√
3	Saud bin Ahmed Al Nahari	√	√	√	√	√	√
4	Ali bin Abdul Khaliq Ibrahim	√	√	√	√	√	√
5	Ali Bin Mohammed Bin Juma	√	×	√	√	√	×
6	Eng. Salem Bin Said Al Ghatami	√	√	√	√	√	√

√ Indicates attendance in the meetings

× Indicates absence in the meeting

AGM – Attendance of Annual General Meeting held on 27.03.2013

The meetings were coordinated by the Board Secretary. The meetings were conducted with exhaustive agenda and proceedings were recorded.

Director's Remuneration

Each Director is awarded RO.500/- (2012 – RO.500/-) as a meeting attendance fee for every Board meeting attended. The Audit Committee members are awarded RO.250/- (2012 – RO.250/-) as a meeting attendance fee for each Audit Committee meeting. The meeting attendance fees paid during the year amounts RO.20,750/- (2012 – RO.24,750/-).

Company Secretary

The Board has re-appointed Mr. Murtadha Mohsin Ali as the Secretary to the Board of Directors in the Board meeting held on 27th March 2013 up to the end of the term office of the new Board of Directors. The Board Secretary facilitates the smooth conduct of the Board meetings, keeps record of minutes and performs other relevant duties.

Company Management

The name, designation, description of responsibilities of the company management personnel is as follows

- **Peter Hall – Chief Executive Officer**
Experience of 35 years. Responsible for strategy and day-to-day management of the Company.
- **Shahzad Sadan – General Manager- Organizational Development**
Experience of 30 years. Responsible for Organizational Development issues.
- **Taketsugu Kimura – General Manager- Business Development**
Experience of 41 years. Responsible for Business Development.
- **S A Naqvi – General Manager-Plant**
Experience of 41 years. Responsible for all fixed and mobile plant assets and capital equipment.
- **Abbas Muljiani – General Manager-Finance & IT**
Experience of 30 years. Responsible for the Finance and IT functions of the Company.



Operating Management Remuneration

Salary, allowances including travelling expenses of the top five senior officers paid during the year 2013 is RO 466,280/- (2012 - RO 486,824/- for top five senior officers).

The severance notice period of these executives is one to six months, with end of service benefits payable as per Omani Labour Law.

Audit Committee

During 2013 five meetings were held and the following are the details of the meetings held and attendance by the Directors:

SR	NAME OF DIRECTOR	CATEGORY	02.03.13	05.05.13	04.08.13	06.11.13	29.12.13
1	Ali bin Mohammed Bin Juma	Chairman	√	√	√	√	√
2	Ali bin Abdul Khaliq Ibrahim	Vice-Chairman	√	√	√	√	√
3	Saud bin Ahmed Al Nahari	Member	√	√	√	√	√

√ Indicates attendance in the meetings

× Indicates absence in the meeting

The Audit Committee is appointed by the Board of Directors to assist the Board in discharging its oversight responsibilities. The Audit Committee charter is reviewed by the Board of Directors every year.

The Audit Committee reviews: the effectiveness of the company's internal financial control and risk management system; the effectiveness of the internal audit function; the independent audit process including recommending the appointment and assessing the performance of the external auditor; the company's process for monitoring compliance with laws and regulations affecting financial reporting, including requirements of CMA and code of conduct. The audit committee checks for financial frauds protection and appropriate systems to ensure adoption of appropriate accounting policies and principles leading to fairness in financial statements. The Audit Committee also oversees the financial reporting process to ensure the balance, transparency and integrity of published financial information and appropriate accounting policies leading to fairness therein are in place. In performing its duties, the committee will maintain effective working relationships with the Board of Directors, Management and the external and internal Auditors.

Audit and Internal Control

In consultation with the Audit Committee, the Board of Directors recommends the appointment of external auditors to the Annual General Meeting. In the Annual General Meeting held on 27th March 2013, M/S. PricewaterhouseCoopers have been appointed as external auditors for the financial year 2013.

In accordance with the Corporate Governance Code, the services of PricewaterhouseCoppers are not used where a conflict of interest might occur.

The Audit Committee has, as per their charter, reviewed the internal control environment of the Company. They have met the internal auditors to review the internal audit reports, recommendations and management comments thereupon. They have also met the external auditors to review audit findings and management letter. The Audit Committee and the Board are pleased to inform the shareholders that an adequate and effective internal control system is in place and that there are no significant concerns.

Executive Committee

The Board of Directors re-composed the Executive Committee, which is consisting of 3 members. The Committee's main responsibilities are summarized as follows:

- Recommend to the Board of Directors the Company's strategy, budgets and its implementation.
- Periodical review of Company financial & operational performance.
- Approve renewal of bank facilities and capital expenditure.
- Review and recommend to the Board the employee compensation structure, omanisation plan and performance of key employees.
- Recommend to the Board Investment opportunities & diversification, growth areas & plans.

Executive Committee Meetings

During the year 2013, the Company held four Executive Committee meetings. The following are the details of the meetings held and attendance by the members.

SR	NAME OF DIRECTOR	CATEGORY	02.03.13	05.05.13	04.08.13	06.11.13
1	Maqbool bin Ali Salman	Chairman	√	√	√	√
2	Peter Hall	Member	√	√	√	√
3	Abbas Muljiani	Member	√	√	√	√

√ Indicates attendance in the meetings

Means of Communications with the Shareholders and Investors

The Annual Report is mailed to all shareholders. The Annual General Meeting is a regular forum where there is a face-to-face interaction between the Directors and the Shareholders. The quarterly results of the Company are sent to the CMA as per the requirement and made available to the shareholders either through CMA or from the Company's head office on demand. These are also published in local newspapers in English and Arabic. The Company has its web site www.al-hassan.com.

The executives have regular interaction with institutional investors, financial analysts and news reporters on the operations, opportunities and performance of the Company.

Dividend Policy

The Company will aim to have a consistent sustainable dividend policy that meets the long-term expectations of all shareholders & has a balance between strengthening the Reserves vs. the need for a yield on investments.

Details of Non-compliance

- 2013 – There have been no specific areas of non compliance with the provisions of corporate governances during the year.
- 2012 – There is a penalty imposed on the Company by CMA related to delay in uploading Financials on MSM Website for the previous year.
- 2011 – There was no penalty imposed during the year.

Related Party Transaction

The Company entered into transactions with entities related to these significant shareholders and the Board of Directors at prices approved by the management and the Board of Directors.

Market Price Data

Monthly High / Low share price data for financial year 2013:-

(Amounts in RO)

Month 2013	High	Low	Volume	MSM Index (Average)
January	0.170	0.150	688,829	5808
February	0.173	0.153	2,662,954	5898
March	0.185	0.170	4,122,691	6074
April	0.214	0.182	6,907,854	6158
May	0.212	0.181	2,683,992	6314
June	0.230	0.196	4,827,433	6461
July	0.245	0.200	2,173,970	6565
August	0.264	0.224	4,302,325	6807
September	0.248	0.206	3,427,324	6589
October	0.275	0.228	2,947,261	6658
November	0.266	0.255	2,384,216	6755
December	0.267	0.249	700,204	6782

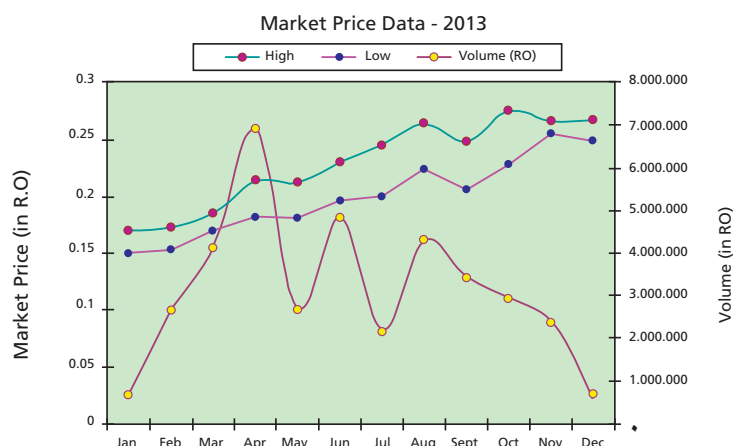

Shareholders holding more than 5 % of Total Shares as on 31st December 2013

SR	SHAREHOLDER NAME	NO OF SHARES HELD	SHAREHOLDING %
1	Hassan bin Ali Salman	15,092,000	20.07
2	Maqbool bin Ali Salman	15,092,000	20.07
3	Al Hassan Electricals Co. LLC	15,008,000	19.96

Professional Profile of PwC: Statutory Auditor

PwC is a global network of firms operating in 157 countries with more than 184,000 people who are committed to delivering quality in assurance, tax and advisory services. PwC also provides corporate training and professional financial qualifications through PwC's Academy.

Established in the Middle East for 40 years, PwC has firms in Bahrain, Egypt, Iraq, Jordan, Kuwait, Lebanon, Libya, Oman, the Palestinian territories, Qatar, Saudi Arabia and the United Arab Emirates with around 2,780 people. (www.pwc.com/middle-east).

PwC has been established in Oman for over 40 years and the Firm comprises 3 partners, including one Omani national, and over 135 professionals and support staff. Expert assurance, tax and advisory professionals are able to combine internationally acquired specialist consulting and technical skills with relevant local experience.

Audit Fees of the Company and subsidiaries and fees for other services paid to the Auditor:

Sr. No.	Particulars	Amounts (In RO)
1	Statutory Audit Fees and Report on Corporate Governance (Parent)	10,050
2	Statutory Audit Fees (Subsidiary) – Abu Dhabi	3,700
3	Statutory Audit Fees (Subsidiary) – Dubai	1,250
4	Statutory Audit Fees (Subsidiary) – Al Hassan Tecnicas Reunidas Project LLC	2,400

Internal Auditor

In order to ensure compliance with statutory regulations and internal controls, the company has a full time internal audit department, to carry on an independent assessment and report to the audit committee. Mr. Nizar Nooralla Punjani has resigned from the position of Head of the Internal Audit & Mr. Vishnu Vijayan, a Chartered Accountant

with Associated Company Secretary qualification with 12 years of experience in Finance, Accounts & Audit related functions, was appointed as the Head of the Internal Audit Department during the year.

Board of Directors acknowledge that

The company has its system and procedures formally documented and also hosted in the intranet.

The financial statements have been prepared in accordance with International Financial Reporting standards issued by the International Accounting standards Board (IASB), interpretations issued by the International Financial Reporting Interpretations Committee (IFRIC) and the requirements of the Commercial Companies Law of the Sultanate of Oman 1974 (as amended) and the rules for disclosure requirements prescribed by the Capital Market Authority.

There are no material events affecting the continuation of Al Hassan Engineering Co. SAOG and its ability to continue its business during the next financial year.

Hassan bin Ali Salman

Chairman

4 March 2014





INDEPENDENT AUDITOR'S REPORT TO THE SHAREHOLDERS OF AL HASSAN ENGINEERING COMPANY SAOG

Report on the consolidated financial statements

We have audited the accompanying financial statements of **Al Hassan Engineering Company SAOG** (the Parent Company) and its subsidiaries (together, the Group), which comprise the Parent Company and consolidated statement of financial position as at 31 December 2013 and the Parent Company and consolidated statements of comprehensive income, changes in equity and cash flows for the year then ended and a summary of significant accounting policies and other explanatory information.

Directors' responsibility for the financial statements

The Directors are responsible for the preparation and fair presentation of these financial statements in accordance with International Financial Reporting Standards and the disclosure requirements of the Capital Market Authority and the Commercial Companies Law of 1974, as amended and for such internal control as they determine necessary to enable the preparation of financial statements that are free from material misstatement, whether due to fraud or error.

Auditor's responsibility

Our responsibility is to express an opinion on these financial statements based on our audit. We conducted our audit in accordance with International Standards on Auditing. Those Standards require that we comply with ethical requirements and plan and perform the audit to obtain reasonable assurance about whether the financial statements are free from material misstatement.

An audit involves performing procedures to obtain audit evidence about the amounts and disclosures in the financial statements. The procedures selected depend on the auditor's judgement, including the assessment of the risks of material misstatement of the financial statements, whether due to fraud or error. In making those risk assessments, the auditor considers internal control relevant to the entity's preparation and fair presentation of the financial statements in order to design audit procedures that are appropriate in the circumstances, but not for the purpose of expressing an opinion on the effectiveness of the entity's internal control. An audit also includes evaluating the appropriateness of accounting policies used and the reasonableness of accounting estimates made by management, as well as evaluating the overall presentation of the financial statements.

We believe that the audit evidence we have obtained is sufficient and appropriate to provide a basis for our audit opinion.

Opinion

In our opinion the accompanying Parent Company and consolidated financial statements present fairly, in all material respects the financial position of the Parent Company and of the Group as at 31 December 2013, and their financial performance and their cash flows for the year then ended in accordance with International Financial Reporting Standards.

Report on Other legal and regulatory requirements

Further, as required by the Rules and Guidelines on Disclosure by Issuers of Securities and Insider Trading ('R&G') issued by the Capital Market Authority ('CMA') of the Sultanate of Oman, we report that the financial statements of the Parent Company and the Group have been properly prepared, in all material respects, in accordance with the R&G, with the Rules for Disclosure and Proformas issued by the CMA and with the Commercial Companies Law of 1974 as amended.



6 March 2014
Muscat, Sultanate of Oman

PricewaterhouseCoopers LLP, Hatat House A, Suites 204-210, Wadi Adai, P. O. Box 3075, Ruwi, Post Code 112, Muscat, Sultanate of Oman, T: +968 2 455 9110, F: +968 2 456 4408, www.pwc.com/middle-east

Chartered Accountants Licence No. MH/26, Management Consultants Licence No. ME/161, Commercial Register No. 1307665

CONSOLIDATED AND PARENT COMPANY STATEMENT OF COMPREHENSIVE INCOME

FOR THE YEAR ENDED 31ST DECEMBER 2013

(Amounts in RO)

	Note	2013 Group	2013 Parent Company	2012 Group	2012 Parent Company
Contract income		62,571,137	43,624,907	49,673,352	41,764,532
Contract costs	5	(58,261,261)	(42,249,640)	(50,318,968)	(41,592,018)
Gross profit/(loss)		4,309,876	1,375,267	(645,616)	172,514
Other income	6	777,100	732,007	605,504	572,186
General and administration expenses	7	(3,376,479)	(2,076,247)	(3,053,647)	(2,199,241)
Operating profit/(loss)		1,710,497	31,027	(3,093,759)	(1,454,541)
Finance charges	9	(983,196)	(655,816)	(824,151)	(645,030)
Profit/(loss) before taxation		727,301	(624,789)	(3,917,910)	(2,099,571)
Taxation	10	(72,010)	(53,416)	158,916	158,916
Profit/(loss) for the year		655,291	(678,205)	(3,758,994)	(1,940,655)
Other comprehensive income					
Net change in fair value of forward currency contracts		(5,624)	(5,624)	19,974	19,974
Total comprehensive income/(loss) for the year		649,667	(683,829)	(3,739,020)	(1,920,681)
Basic earnings/(loss) per share	28	0.009	(0.009)	(0.050)	(0.026)

The notes and other explanatory information on pages 23 to 50 form an integral part of these financial statements.

Report of the Auditors - page 18.



CONSOLIDATED AND PARENT COMPANY STATEMENT OF FINANCIAL POSITION AS ON 31ST DECEMBER 2013

(Amounts in RO)

ASSETS	Note	2013 Group	2013 Parent Company	2012 Group	2012 Parent Company
Non-current assets					
Property and equipment	11(a)	10,849,058	7,549,874	10,680,467	8,044,307
Leasehold land	11(b)	777,776	-	808,888	-
Goodwill	12	878,478	878,478	878,478	878,478
Investments in subsidiaries	13	-	297,900	-	102,900
Retentions receivable	16	316,342	316,342	273,861	273,861
		12,821,654	9,042,594	12,641,694	9,299,546
Current assets					
Inventories	14	3,693,010	1,809,850	2,639,913	1,575,601
Contract and other receivables	16	49,280,344	48,629,395	39,533,282	43,938,675
Bank balances and cash	17	3,153,352	2,543,757	937,087	630,250
		56,126,706	52,983,002	43,110,282	46,144,526
Total assets		68,948,360	62,025,596	55,751,976	55,444,072
EQUITY AND LIABILITIES					
Shareholders' equity					
Share capital	18	7,520,800	7,520,800	7,520,800	7,520,800
Legal reserve	19	1,871,949	1,738,450	1,818,292	1,738,450
Retained earnings		2,795,280	3,044,239	2,193,646	3,722,444
Hedging reserve		4,356	4,356	9,980	9,980
Total equity		12,192,385	12,307,845	11,542,718	12,991,674
LIABILITIES					
Non-current liabilities					
End of service benefits	22	2,923,371	2,599,050	2,489,407	2,281,613
Deferred taxation	23	254,612	254,612	132,135	132,135
		3,177,983	2,853,662	2,621,542	2,413,748
Current liabilities					
Term loans	21	-	-	1,924,500	1,924,500
Bank borrowings	24	28,853,729	28,853,729	21,311,746	21,311,746
Trade and other payables	25	24,705,563	18,010,254	18,292,528	16,743,462
Provision for taxation	10 (b)	18,700	106	58,942	58,942
		53,577,992	46,864,089	41,587,716	40,038,650
Total liabilities		56,755,975	49,717,751	44,209,258	42,452,398
Total equity and liabilities		68,948,360	62,025,596	55,751,976	55,444,072
Net assets per share	27	0.162	0.164	0.153	0.173

The financial statements including notes and other explanatory information on pages 23 to 50 were approved by the Board of Directors and authorised for issue on 4th March 2014 and were signed on their behalf by:



Hassan bin Ali Salman
Chairman



Maqbool bin Ali Salman
Managing Director

Report of the Auditors - page 18.

CONSOLIDATED AND PARENT COMPANY STATEMENT OF CHANGES IN EQUITY

FOR THE YEAR ENDED 31ST DECEMBER 2013

(Amounts in RO)

Group	Note	Share capital	Legal reserve	Retained earnings	Hedging reserve	Total
At 1 January 2012		7,520,800	1,818,292	7,080,760	(9,994)	16,409,858
Comprehensive loss:						
Loss for the year		-	-	(3,758,994)	-	(3,758,994)
Other comprehensive income:						
Net change in fair value of forward currency contracts		-	-	-	19,974	19,974
Total comprehensive income		7,520,800	1,818,292	3,321,766	9,980	12,670,838
Transactions with owners:						
Cash dividend	20	-	-	(1,128,120)	-	(1,128,120)
At 31 December 2012		7,520,800	1,818,292	2,193,646	9,980	11,542,718
At 1 January 2013		7,520,800	1,818,292	2,193,646	9,980	11,542,718
Comprehensive income:						
Profit for the year		-	-	655,291	-	655,291
Other comprehensive income:						
Net change in fair value of forward currency contracts		-	-	-	(5,624)	(5,624)
Total comprehensive income		7,520,800	1,871,949	2,848,937	4,356	12,192,385
Transactions with owners:						
Transfer to legal reserve	19	-	53,657	(53,657)	-	-
At 31 December 2013		7,520,800	1,871,949	2,795,280	4,356	12,192,385

(Amounts in RO)

Parent Company	Note	Share capital	Legal reserve	Retained earnings	Hedging reserve	Total
At 1 January 2012		7,520,800	1,738,450	6,791,219	(9,994)	16,040,475
Comprehensive loss:						
Loss for the year		-	-	(1,940,655)	-	(1,940,655)
Other comprehensive income:						
Net change in fair value of forward currency contracts		-	-	-	19,974	19,974
Total comprehensive income		7,520,800	1,738,450	4,850,564	9,980	14,119,794
Transactions with owners:						
Cash dividend	20	-	-	(1,128,120)	-	(1,128,120)
At 31 December 2012		7,520,800	1,738,450	3,722,444	9,980	12,991,674
At 1 January 2013		7,520,800	1,738,450	3,722,444	9,980	12,991,674
Comprehensive loss:						
Loss for the year		-	-	(678,205)	-	(678,205)
Other comprehensive loss:						
Net change in fair value of forward currency contracts		-	-	-	(5,624)	(5,624)
At 31 December 2013		7,520,800	1,738,450	3,044,239	4,356	12,307,845

The notes and other explanatory information on pages 23 to 50 form an integral part of these financial statements.

Report of the Auditors - page 18.



CONSOLIDATED AND PARENT COMPANY STATEMENT OF CASH FLOWS FOR THE YEAR ENDED 31ST DECEMBER 2013

(Amounts in RO)

	2013 Group	2013 Parent Company	2012 Group	2012 Parent Company
Operating activities				
Cash receipts from contract and other income	52,024,154	37,507,950	49,808,671	42,950,353
Cash paid towards contract costs and expenses	(51,566,529)	(38,638,153)	(53,470,334)	(47,527,623)
Cash generated from operations	457,625	(1,130,203)	(3,661,663)	(4,577,270)
Finance charges paid - net	(983,196)	(655,816)	(824,151)	(645,030)
Tax paid	(4,336)	(4,336)	(396,773)	(396,773)
Net cash used in operating activities	<u>(529,907)</u>	<u>(1,790,355)</u>	<u>(4,882,587)</u>	<u>(5,619,073)</u>
Investing activities				
Purchase of property and equipment	(3,695,495)	(2,542,805)	(1,094,406)	(416,596)
Investment in a subsidiary	-	(195,000)	-	-
Proceeds from disposal of equipment	824,184	824,184	810,945	810,945
Net cash (used in)/from investing activities	<u>(2,871,311)</u>	<u>(1,913,621)</u>	<u>(283,461)</u>	<u>394,349</u>
Financing activities				
Dividend paid	-	-	(1,128,120)	(1,128,120)
Net movement in term loans	(1,924,500)	(1,924,500)	(250)	(250)
Net cash used in financing activities	<u>(1,924,500)</u>	<u>(1,924,500)</u>	<u>(1,128,370)</u>	<u>(1,128,370)</u>
Change in cash and cash equivalents during the year	<u>(5,325,718)</u>	<u>(5,628,476)</u>	<u>(6,294,418)</u>	<u>(6,353,094)</u>
Cash and cash equivalents at the beginning of the year	<u>(20,374,659)</u>	<u>(20,681,496)</u>	<u>(14,080,241)</u>	<u>(14,328,402)</u>
Cash and cash equivalents at the end of the year	<u><u>(25,700,377)</u></u>	<u><u>(26,309,972)</u></u>	<u><u>(20,374,659)</u></u>	<u><u>(20,681,496)</u></u>
Cash and cash equivalents at the end of the year comprise:				
Bank balances and cash	3,153,352	2,543,757	937,087	630,250
Bank borrowings	<u>(28,853,729)</u>	<u>(28,853,729)</u>	<u>(21,311,746)</u>	<u>(21,311,746)</u>
	<u><u>(25,700,377)</u></u>	<u><u>(26,309,972)</u></u>	<u><u>(20,374,659)</u></u>	<u><u>(20,681,496)</u></u>

The notes and other explanatory information on pages 23 to 50 form an integral part of these financial statements.

Report of the Auditors - page 18.



NOTES TO THE CONSOLIDATED FINANCIAL STATEMENTS FOR THE YEAR ENDED 31ST DECEMBER 2013

1 Legal status and principal activities

Al Hassan Engineering Company SAOG (the Parent Company) is registered as a joint stock Company under the Commercial Companies Law of the Sultanate of Oman. The registered address of the company is PO Box 1948, Postal Code 112, Ruwi, Sultanate of Oman. The Parent Company is engaged in electrical, mechanical, instrumentation and civil contracting primarily in the oil and gas sectors. The principal place of business is located in Muscat.

The Parent Company holds 99%, 49% and 95% shareholding and 100% beneficial ownership in Al Hassan Engineering Company Dubai LLC (the subsidiary) which was incorporated during the year 2001, Al Hassan Engineering Company Abu Dhabi LLC (the subsidiary) which was incorporated during the year 2003 and Al Hassan Tecnicas Reunidas Project LLC (the subsidiary) which was incorporated during the year 2013. The subsidiaries (treated as subsidiaries due to the controlling interest) are registered in United Arab Emirates and Sultanate of Oman respectively and have commenced commercial operations.

The Parent Company has also entered into a joint venture as explained in note 29.

2 Summary of significant accounting policies

2.1 Basis of preparation

- (a) These financial statements are prepared on the historical cost basis, as modified by the revaluation of derivative financial instruments at fair value through statement of comprehensive income and in accordance with International Financial Reporting Standards (IFRS), the requirements of the Commercial Companies Law of the Sultanate of Oman, 1974 (as amended) and comply with the disclosure requirements set out in the 'Rules and Guidelines on Disclosure by issuer of Securities and Insider Trading' issued by the Capital Market Authority (CMA) of the Sultanate of Oman.
- (b) The preparation of financial statements in conformity with IFRS requires the use of certain critical accounting estimates. It also requires management to exercise its judgment in the process of applying the Group's accounting policies. The company makes estimates and assumptions concerning the future. The resulting accounting estimates will, by definition, seldom equal the related actual results. The areas where accounting assumptions and estimates are significant to the financial statements are disclosed in the accounting policies.
- (c) Standards and amendments effective in 2013 and relevant for the company's operations:
For the year ended 31st December 2013, the company has adopted all of the new and revised standards and interpretations issued by the International Accounting Standards Board (IASB) and the International Financial Reporting Interpretations Committee (IFRIC) of the IASB that are relevant to its operations and effective for periods beginning on or after 1st January 2013.

The adoption of these standards and interpretations has not resulted in changes to the company's accounting policies and has not affected the amounts reported for the current year.
- (d) Standards, amendments and interpretations to existing standards that are not yet effective and have not been early adopted by the Company:



NOTES TO THE CONSOLIDATED FINANCIAL STATEMENTS (Continued)

FOR THE YEAR ENDED 31ST DECEMBER 2013

2.1 Basis of preparation (Continued)

The following standards, amendments and interpretations to existing standards have been published and are mandatory for the Company's accounting periods beginning on or after 1 January 2014 or later periods, but the Company has not early adopted them and the impact of these standards and interpretations is not reasonably estimable as at 31 December 2013:

IFRS 9, 'Financial instruments', (effective on or after 1 January 2015);
IAS 36, 'Impairment of assets' (effective on or after 1 January 2014); and
IAS 32, 'Financial instruments: Presentation' (effective on or after 1 January 2014).

2.2 Consolidation

(a) Subsidiaries

Subsidiaries are all entities (including special purpose entities) over which the Group has the power to govern the financial and operating policies generally accompanying a shareholding of more than one half of the voting rights. The existence and effect of potential voting rights that are currently exercisable or convertible are considered when assessing whether the Group controls another entity. Subsidiaries are fully consolidated from the date on which control is transferred to the Group. They are de-consolidated from the date that control ceases.

The purchase method of accounting is used to account for the acquisition of subsidiaries by the Group. The cost of an acquisition is measured as the fair value of the assets given, equity instruments issued and liabilities incurred or assumed at the date of exchange, plus costs directly attributable to the acquisition. Identifiable assets acquired and liabilities and contingent liabilities assumed in a business combination are measured initially at their fair values at the acquisition date, irrespective of the extent of any minority interest. The excess of the cost of acquisition over the fair value of the Group's share of the identifiable net assets acquired is recorded as goodwill.

Inter-company transactions, balances and unrealised gains on transactions between Group companies are eliminated. Unrealised losses are also eliminated. Accounting policies of subsidiaries are consistent with the policies adopted by the Group.

(b) Joint venture

A joint venture is a contractual arrangement whereby two or more parties undertake an economic activity which is subject to joint control. The Group's investment in joint venture is reported using the proportionate consolidation method. The Group's share of the joint venture's assets and liabilities are classified according to the nature of the assets. The Group accounts for its share of the joint venture's income and expenses and these are reported in the statement of comprehensive income.

2.3 Revenue

Where the outcome of a construction contract can be estimated reliably, revenue and costs are recognised by reference to the stage of completion of the construction activity at the end of the reporting period, as measured by the proportion that contract costs incurred for work performed to date bear to the estimated total contract costs. Variation in contract work and incentive payments are included to the extent that they have been agreed with the customer. Variations to contract and claims which are not yet formally certified by the client are also included to the extent that management believes that such amounts are recoverable from the customer based on the past and present experience of dealing with the customer.

Where the outcome of a construction contract cannot be estimated reliably, contract revenue is recognised to the extent of contract costs incurred that it is probable will be recoverable. Contract costs are recognised as expenses in the period in which they are incurred.



NOTES TO THE CONSOLIDATED FINANCIAL STATEMENTS (Continued)

FOR THE YEAR ENDED 31ST DECEMBER 2013

2 Summary of significant accounting policies (Continued)

2.3 Revenue (Continued)

When it is probable that total contract costs will exceed total contract revenue, the expected loss is recognised as an expense immediately.

2.4 Foreign currency

(a) Functional and presentation currency

Items included in the financial statements of the Group are measured and presented in Rial Omani being the currency of the primary economic environment in which the entity operates.

(b) Transactions and balances

Foreign currency transactions are translated into Rial Omani at the exchange rate prevailing on the transaction date. Foreign currency assets and liabilities are translated into Rial Omani at the exchange rate prevailing at the reporting date. Differences on exchange are dealt with in the consolidated statement of comprehensive income.

Translation differences on non-monetary financial assets and liabilities such as equities held at fair value through profit or loss are recognised in the consolidated statement of comprehensive income as part of the fair value gain or loss. Translation differences on non-monetary financial assets such as equities classified as available-for-sale are included in the fair value reserve in consolidated statement of comprehensive income. At the reporting date, the Group did not have any investments in such instruments.

(c) Group companies

The accounting records of the subsidiaries based in UAE (Dubai and Abu Dhabi) are maintained in UAE Dirhams (AED). The Rial Omani (RO) amounts included in the consolidated financial statements have been translated at an exchange rate of 0.105 Omani Rial to each AED for the statement of comprehensive income and the statement of financial position items, as the AED to RO exchange rate has effectively remained fixed during the year, both currencies being pegged to the US Dollar.

2.5 Income tax

Income tax on the profit or loss for the year comprises current and deferred tax.

Current tax is recognised in the consolidated statement of comprehensive income and is the expected tax payable on the taxable income for the year, using tax rates enacted or substantially enacted at the reporting date, and any adjustment to tax payable in respect of previous years.

Deferred tax is calculated using the liability method, providing for temporary differences between the carrying amounts of assets and liabilities for financial reporting purposes and the amounts used for taxation purposes. Temporary differences relating to the initial recognition of assets or liabilities that affect neither accounting nor taxable profit are not provided for. The amount of deferred tax provided is based on the expected manner of realisation or settlement of the carrying amount of assets and liabilities, using tax rates enacted or substantially enacted at the reporting date.

A deferred tax asset is recognised only to the extent that it is probable that future taxable profits will be available against which the asset can be utilised and is subsequently reduced to the extent that it is no longer probable that the related tax benefit will be realised.

The principal temporary differences arise from depreciation on property and equipment, provision for doubtful debts and provision for slow moving inventories.



NOTES TO THE CONSOLIDATED FINANCIAL STATEMENTS (Continued)

FOR THE YEAR ENDED 31ST DECEMBER 2013

2 Summary of significant accounting policies (Continued)

2.6 Property and equipment

Property and equipment are stated at historical cost less accumulated depreciation. The cost of property and equipment is their purchase price together with any incidental expenses that are directly attributable to the acquisition of the item. Subsequent costs are included in the asset's carrying amount or recognised as a separate asset, as appropriate, only when it is probable that future economic benefits associated with the item will flow to the establishment and the cost of the item can be measured reliably. All other repairs and maintenance are charged to the statement of comprehensive income during the financial year in which they are incurred.

Depreciation is charged to the statement of comprehensive income on a straight-line basis over the estimated useful lives of items of property and equipment. The estimated useful lives are:

Buildings	20 years
Machinery and equipment	5 - 10 years
Vehicles	5 - 10 years
Furniture, fixtures and office equipment	3 - 8 years
Instrumentation and testing equipment	4 - 8 years

Freehold land is not depreciated as it is deemed to have an indefinite life.

The assets' residual values and useful lives are reviewed and adjusted, if appropriate, at each reporting date.

Where the carrying amount of an asset is greater than its estimated recoverable amount it is written down immediately to its recoverable amount.

Gains and losses on disposals of property and equipment are determined by reference to their carrying amounts and are taken into account in determining operating profit.

Interest costs on borrowings to finance the construction of property and equipment are capitalised during the period that is required to complete the asset.

2.7 Operating lease

Leases in which a significant portion of the risks and rewards of ownership are retained by the lessor are classified as operating lease. Payments made under operating lease are recognised in the statement of comprehensive income under general and administration expenses on a straight line basis over the term of the lease.

2.8 Goodwill

Goodwill arising on acquisition of the business represents the excess of purchase consideration over the fair value ascribed to the net assets at the date of acquisition. Goodwill is tested annually for impairment and carried at cost less accumulated impairment losses.

2.9 Investment in subsidiary (at the Parent Company level)

Classification

A company is a subsidiary company, if Al Hassan Engineering Company SAOG has the power to govern the financial and operating policies generally accompanying a shareholding of more than one half of the voting rights so as to obtain benefits from the investee company's activities.

NOTES TO THE CONSOLIDATED FINANCIAL STATEMENTS (Continued)

FOR THE YEAR ENDED 31ST DECEMBER 2013

2 Summary of significant accounting policies (Continued)

2.9 Investment in subsidiary (at the Parent Company level) (Continued)

Valuation

Investment in subsidiary companies is stated at cost less any diminution in the value of the specific investment, which is other than temporary. Investment income is accounted for in the year in which entitlement is established.

2.10 Impairment

Financial assets

At the end of each reporting period, the management assesses if there is any objective evidence indicating impairment of the carrying value of financial assets or non-collectability of receivables. Impairment losses are determined as differences between the carrying amounts and the recoverable amounts and are recognised in the statement of comprehensive income. The recoverable amounts represent the present value of expected future cash flows discounted at the original effective interest rate. Cash flows relating to short-term receivables are not discounted.

Non-financial assets

At the end of each reporting period, the management assesses if there is any indication of impairment of non-financial assets. If an indication exists, the management estimates the recoverable amount of the asset and recognises an impairment loss in the statement of comprehensive income. The management also assesses if there is any indication that an impairment loss recognised in prior years no longer exists or has reduced. The resultant impairment loss or reversals (except in case of goodwill) are recognised immediately in the statement of comprehensive income. The recoverable amount adopted is the higher of net realisable value or market value and its value in use.

2.11 Inventories

Inventories of materials are stated at the lower of cost or net realisable value. Cost is determined on a weighted average basis and consists of the direct landed cost of materials. Net realisable value is the price at which inventories can be sold in the normal course of business after allowing for the costs of realisation. Provision is made where necessary for obsolete, slow moving and defective items. The liability for the goods in transit is recorded on the transfer of risks and rewards to the ownership of goods in favour of the Group.

2.12 Financial assets

The Group classifies its financial assets as loans and receivables. The classification depends on the purpose for which the financial assets were acquired. Management determines the classification of its financial assets at initial recognition.

Loans and receivables

Loans and receivables are non-derivative financial assets with fixed or determinable payments that are not quoted in an active market. They are included in current assets, except for maturities greater than 12 months after the reporting date. These are classified as non-current assets. The Group's loans and receivables comprise contract and other receivables, cash and cash equivalents in the statement of financial position (notes 2.13 and 2.14).

[For derivative financial instruments, please refer to note 2.19].



NOTES TO THE CONSOLIDATED FINANCIAL STATEMENTS (Continued)

FOR THE YEAR ENDED 31ST DECEMBER 2013

2 Summary of significant accounting policies (Continued)

2.13 Contract and other receivables

Contract and other receivables originated by the Group are measured at cost. An allowance for credit losses of contract and other receivables is established when there is objective evidence that the Group will not be able to collect the amounts due.

Unbilled contract receivables on long term contracts is stated at the costs incurred and applicable on contracts to the end of the reporting period plus attributable profits estimated to be earned to the end of the reporting period based on the stage of contract completion, less provision for foreseeable losses and progress payments received and receivable. Cost comprises materials, labour, procurement and other expenses which are identifiable to contracts and allocation of other overheads.

When a contract or other receivable is uncollectible, it is written off against the allowance account for credit losses. The carrying values of contract and other receivables approximate to their fair values due to the short-term nature of those receivables.

2.14 Cash and cash equivalents

Cash and cash equivalents comprise of bank balances and cash net of bank borrowings. Bank borrowings that are repayable on demand and form an integral part of the Group's and Parent Company's cash management are included as a component of cash and cash equivalents for the purpose of the statement of cash flows.

2.15 End of service benefit and leave entitlements

End of service benefits are accrued in accordance with the terms of employment of the Group's employees at the reporting date, having regard to the requirements of the Oman Labour Law 2003 as amended for the parent company and the UAE labour law as applicable to the subsidiaries. Employee entitlements to annual leave and leave passage are recognised when they accrue to employees and an accrual is made for the estimated liability arising as a result of services rendered by employees up to the reporting date. These accruals are included in current liabilities, while that relating to end of service benefits is disclosed as a non-current liability.

Contributions to a defined contribution retirement plan and occupational hazard insurance for Omani employees in accordance with the Omani Social Insurances Law of 1991 are recognised as an expense in the consolidated statement of comprehensive income.

Provision is made for employees' terminal benefits in the subsidiary companies on the basis prescribed under the UAE labour law based on employees' salaries and number of years of service.

2.16 Trade and other payable

Trade and other payables are recognised initially at fair value and subsequently measured at amortised cost using the effective interest rate method.

The Group presents as a liability the gross amount due to customers for contract work for all contracts in progress for which progress billings exceed costs incurred plus recognised profits (less recognised losses). This liability is included within 'Trade and other payables' as 'Excess billings'.

Liabilities are recognised for amounts to be paid for goods and services received, whether or not billed to the Group.

2.17 Borrowings

Borrowings are recognised initially at fair value, net of transaction costs incurred. Borrowings are classified as current liabilities unless the Group has an unconditional right to defer settlement of the liability for at least twelve months after the reporting date.

NOTES TO THE CONSOLIDATED FINANCIAL STATEMENTS (Continued)

FOR THE YEAR ENDED 31ST DECEMBER 2013

2 Summary of significant accounting policies (Continued)

2.18 Operating segment

An operating segment is a component of the Group that engages in business activities from which it may earn revenues and incur expenses and whose operating results are regularly reviewed by the Board of Directors to make decisions about resources to be allocated to the segment and assess its performance. The Group has only one reportable segment that of contracting.

2.19 Derivative financial instruments

The Group uses derivative financial instruments (forward foreign exchange contracts) to hedge its exposure to foreign currency fluctuations arising from commitments to purchase contract materials (asset hedges). If the derivative financial instruments qualify for special hedge accounting, they are accounted under hedge accounting principles. Otherwise they are accounted as trading instruments. All derivative financial instruments are recognised initially at cost. Subsequent to initial recognition, they are measured at fair value.

Gains or losses arising on subsequent measurement of derivative financial instruments that are asset hedges are recognised in other comprehensive income and classified as a 'hedging reserve' in the statement of changes in equity, to the extent they are considered effective. Gains or losses arising on subsequent measurement of other derivative financial instruments are recognised in the statement of comprehensive income.

2.20 Directors' remuneration

The Parent Company follows the Sultanate of Oman's Commercial Companies Law, 1974 (as amended), and other latest relevant directives issued by CMA, in regard to determination of the amount to be paid as Director's remuneration. Directors' remuneration is charged to the statement of comprehensive income in the year to which it relates.

2.21 Dividend distribution

The Board of Directors recommend to the shareholders the dividend to be paid out of Parent Company's profits. The Directors take into account appropriate parameters including the requirements of the Sultanate of Oman's Commercial Companies Law, 1974 (as amended) while recommending the dividend. Dividend distribution to the Parent Company's shareholders is recognised as a liability in the Group's and Parent Company's financial statements only in the period in which the dividends are approved by the Parent Company's shareholders.

3 Financial risk management

3.1 Financial risk factors

The Group's activities expose it to a variety of financial risks: market risk (including currency risk, price risk and interest rate risk), credit risk and liquidity risk. The Group's overall risk management program focuses on the unpredictability of financial markets and seeks to minimise potential adverse effects on the financial performance of the Group. Risk management is carried out by the management under policies approved by the Board of Directors.

(a) Market risk

(i) Foreign exchange risk

Foreign exchange risk arises when future commercial transactions or recognised assets or liabilities are denominated in a currency that is not the entity's functional currency.



NOTES TO THE CONSOLIDATED FINANCIAL STATEMENTS FOR THE YEAR ENDED 31ST DECEMBER 2013 (Continued)

3.1 Financial risk management (Continued)

The Group is exposed to foreign exchange risk arising from various currency exposures primarily with respect to US Dollar and Euros. Where it is considered appropriate, the Group uses forward contracts to minimise the impact of foreign currency fluctuations.

The majority of the Group's financial assets and financial liabilities are either denominated in local currency (Rial Omani) or currencies fixed against Rial Omani. Hence the management believes that there would not be a material impact on the profitability if these foreign currencies weaken or strengthen against the Omani Rial with all other variables held constant.

(ii) Interest rate risk

Interest rate risk arises from the possibility of changes in interest rates and mismatches or gaps in the amount of assets and liabilities that mature or are re-priced in a given period.

Borrowings issued at variable rates expose the company to cash flow interest rate risk. Borrowings at a fixed rate expose the company to fair value interest rate risk. The Company is exposed to interest rate risk on its interest bearing assets and liabilities (bank balances, bank borrowings and term loans). The management manages the interest rate risk by constantly monitoring the changes in interest rates and availing lower interest bearing facilities.

At 31st December 2013, based on the level of interest bearing assets and liabilities, for a 0.5% change in the interest rate, the impact on the profit before taxation in the consolidated statement of comprehensive income will approximate to RO 144,269 (2012 - RO 106,559).

(b) Credit risk

Credit risk is the risk that one party to a financial instrument will fail to discharge an obligation and cause the other party to incur a financial loss.

Credit risk arises from cash and cash equivalents, call deposits with banks as well as credit exposure to contract customers including outstanding debtors and committed transactions.

In case of banks, management deals with local and foreign banks with a minimum rating of P2 and credit risk is considered minimal. The stated rating is as per the global bank ratings by Moody's Investors Service.

Credit risk on contract receivables is limited to their carrying values as the management regularly reviews these balances to assess recoverability and makes provision for balances whose recoverability is in doubt. The maximum exposure to credit risk is represented by the carrying amount of each financial asset in the statement of financial position. The Group has a significant concentration of credit risk, details of which are provided in note 16 (d) to the financial statements.

Although 91% (2012 - 93%) of the Group's contract income is from 10 customers (2012 - 5 customers), the Group considers it is well positioned to carry out contracting work for other parties and that the business risk associated with concentration is manageable.

(c) Liquidity risk

Liquidity risk is the risk that the company will not be able to meet its financial obligations as they fall due. The Group approach to managing liquidity is to ensure, as far as possible, that it will have sufficient liquidity to meet its liabilities when due, under both normal and stressed conditions, without incurring unacceptable losses or risking damage to the company's reputation.

The Group maintains sufficient facilities and bank balances and cash to meet the Group's obligations as they fall due for payment.

The maturity analysis of the non-current portion of the term loans has been disclosed in note 21 to the financial statements. The table below analyses the company's financial liabilities that will be settled

NOTES TO THE CONSOLIDATED FINANCIAL STATEMENTS FOR THE YEAR ENDED 31ST DECEMBER 2013 (Continued)

3 Financial risk management (Continued)

on a net basis into relevant maturity grouping based on the remaining period at the reporting date to the contractual maturities date. The amounts disclosed in the table are the contractual undiscounted cash flows. Balances due within 12 months equal their carrying balances, as the impact of discounting is not significant. Balances due above twelve months also approximate to their carrying values as they carry commercial rates of interest.

Group

(Amounts in RO)

At 31 st December 2013	Less than 3 months	3 to 6 months	6 months to 1 year	More than 1 year	Total
Bank borrowings	28,853,729	-	-	-	28,853,729
Trade and other payables	13,544,923	9,334,549	921,866	904,225	24,705,563
	<u>42,398,652</u>	<u>9,334,549</u>	<u>921,866</u>	<u>904,225</u>	<u>53,559,292</u>

Parent Company

At 31 st December 2013	Less than 3 months	3 to 6 months	6 months to 1 year	More than 1 year	Total
Bank borrowings	28,853,729	-	-	-	28,853,729
Trade and other payables	9,824,183	6,376,360	921,866	887,845	18,010,254
	<u>38,677,912</u>	<u>6,376,360</u>	<u>921,866</u>	<u>887,845</u>	<u>46,863,983</u>

Group

At 31 st December 2012	Less than 3 months	3 to 6 months	6 months to 1 year	More than 1 year	Total
Term loan	-	1,924,500	-	-	1,924,500
Interest on term loan	16,841	5,614	-	-	22,455
Bank borrowings	21,311,746	-	-	-	21,311,746
Accounts and other payables	10,043,118	6,934,864	505,934	808,612	18,292,528
	<u>31,371,705</u>	<u>8,864,978</u>	<u>505,934</u>	<u>808,612</u>	<u>41,551,229</u>

Parent Company

At 31 st December 2012	Less than 3 months	3 to 6 months	6 months to 1 year	More than 1 year	Total
Term loan	-	1,924,500	-	-	1,924,500
Interest on term loan	16,841	5,614	-	-	22,455
Bank borrowings	21,311,746	-	-	-	21,311,746
Accounts and other payables	8,997,986	6,430,931	505,933	808,612	16,743,462
	<u>30,326,573</u>	<u>8,361,045</u>	<u>505,933</u>	<u>808,612</u>	<u>40,002,163</u>



NOTES TO THE CONSOLIDATED FINANCIAL STATEMENTS FOR THE YEAR ENDED 31ST DECEMBER 2013 (Continued)

3 Financial risk management (Continued)

3.2 Capital risk management

The Group's objectives when managing capital are to safeguard the Group's ability to continue as a going concern, in order to provide returns for members and benefits for other stakeholders, and to maintain an optimal capital structure to reduce the cost of capital.

The Group sets the amount of capital in proportion to risk and makes adjustments to it in the light of changes in economic conditions, the risk characteristics of the underlying assets, and covenants entered into with the providers of external debt. In order to maintain or adjust the level of equity, the Company adjusts the level of dividends paid to shareholders, issue new shares, or sell assets to reduce debt.

The Group also ensures compliance with externally imposed capital requirements.

In the context of managing capital (equity), the Parent Company has covenanted with banks providing external debt to maintain specified debt to equity ratio. At the end of the reporting period, the actual debt to equity ratio was within the covenanted level, and the Parent Company does not therefore anticipate that the covenant will require them to increase the level of capital (equity).

3.3 Fair value estimation

The carrying amounts of financial assets and liabilities with a maturity of less than one year are assumed to approximate to their fair values. The fair value of the long term loan approximate to its carrying values as it carries a commercial rate of interest.

4 Critical accounting estimates

The company makes estimates and assumptions concerning the future. Estimates are regularly evaluated and are based on historical experience and other factors, including expectations of future events that are believed to be reasonable under the circumstances. The estimates and assumptions that have a significant risk of causing a material adjustment to the carrying amounts of assets and liabilities within the next financial year are discussed below:

(a) Goodwill and investment in subsidiaries

The Board of Directors test annually whether goodwill and investment in subsidiaries have suffered any impairment in accordance with IAS 36, 'Impairment of Assets' which require the use of estimates.

(b) Revenue recognition

The company uses the percentage of completion method in recognising its project revenues. Use of this method requires the company to estimate revenues and costs over the remaining period of the projects. These estimates will, by definition, be seldom equal to the actual results. However, the deviations are not anticipated to be of a material nature as the estimates are based on historical experience, progress to date on contracts and other factors, including expectations of future events that are believed to be reasonable under the circumstances, and are regularly evaluated. Claims totaling to RO 5.1 Million (2012 - RO 7.9 Million) which are not yet formally certified by the customer are included in the total contract value on open contracts at the reporting period and considered for revenue recognition, as management believes that such amounts are in the normal course of the business activity.

NOTES TO THE CONSOLIDATED FINANCIAL STATEMENTS FOR THE YEAR ENDED 31ST DECEMBER 2013 (Continued)

4 Critical accounting estimates (Continued)

Others

Other estimates that involve uncertainties and judgements which have significant effect on the financial statements include:

- provision for slow moving inventories;
- results of the joint venture not being audited. The Parent Company's share in the net assets of this joint venture is 40%. Based on the past experience, the management believes that the unaudited results will not materially vary from the audited results (note 29);
- the margins of profit ultimately expected on long term contracts that is used to determine the level of contract profit recognition; and
- whether any liquidated damages will apply when there has been a delay in completion of contracts and it is unsure as to which party is at fault.

5 Contract costs

(Amounts in RO)

	2013 Group	2013 Parent Company	2012 Group	2012 Parent Company
Materials	15,260,384	12,517,507	15,167,346	13,984,536
Salaries and employee related costs (note 8)	16,520,835	11,672,764	13,741,400	11,205,460
Sub-contract costs	9,724,833	7,161,230	9,806,302	7,820,737
Depreciation [note 11(a)(iii)]	2,786,016	2,334,158	2,703,125	2,459,966
Other direct expenses	13,969,193	8,563,981	8,900,795	6,121,319
	<u>58,261,261</u>	<u>42,249,640</u>	<u>50,318,968</u>	<u>41,592,018</u>

6 Other income

(Amounts in RO)

	2013 Group	2013 Parent Company	2012 Group	2012 Parent Company
Profit on disposal of equipment	550,389	550,389	290,424	290,424
Hire of equipment	115,616	114,160	217,137	217,137
Insurance claim	18,789	18,789	-	-
Scrap sales	45,539	32,174	72,738	35,915
Miscellaneous	46,767	16,495	25,205	28,710
	<u>777,100</u>	<u>732,007</u>	<u>605,504</u>	<u>572,186</u>

NOTES TO THE CONSOLIDATED FINANCIAL STATEMENTS FOR THE YEAR ENDED 31ST DECEMBER 2013 (Continued)

7 General and administration expenses

(Amounts in RO)

	2013 Group	2013 Parent Company	2012 Group	2012 Parent Company
Salaries and employee related costs (note 8)	2,476,656	1,354,561	2,116,095	1,456,176
Rent	154,424	154,424	154,824	154,824
Professional fees	86,158	69,741	74,378	61,552
Depreciation [note 11 (a) (iii)]	134,271	96,462	131,565	99,586
Communication	72,927	61,117	79,866	69,712
Advertisement and business promotion	63,717	61,105	54,389	52,314
Allowance for credit losses [note 16 (a)]	(2,500)	(2,500)	(2,383)	(2,383)
Travelling and conveyance	38,834	30,358	44,348	40,299
Printing and stationery	18,716	18,233	23,274	16,282
Directors' sitting fees [note 26 (b)]	20,750	20,750	24,750	24,750
Insurance	11,590	(2,825)	14,483	14,168
Contributions towards social causes	20,170	20,170	32,369	32,369
Utilities	23,496	13,393	29,409	22,417
Vehicle fuel	11,488	7,945	21,999	7,516
Miscellaneous	245,782	173,313	254,281	149,659
	<u>3,376,479</u>	<u>2,076,247</u>	<u>3,053,647</u>	<u>2,199,241</u>

8 Salaries and employee related costs

(Amounts in RO)

	2013 Group	2013 Parent Company	2012 Group	2012 Parent Company
Salaries and wages	12,385,810	8,357,512	10,665,061	8,065,764
Staff allowances	2,672,808	2,051,564	1,859,169	1,659,241
Bonus and incentives	787,714	358,218	736,967	670,476
Air fare and leave salary	1,233,470	785,379	932,480	822,758
Accommodation costs	791,142	586,811	794,140	635,364
End of service benefits (note 22)	709,908	530,744	491,989	465,743
Social security	219,927	217,940	197,907	197,317
Others	196,712	139,157	179,782	144,973
	<u>18,997,491</u>	<u>13,027,325</u>	<u>15,857,495</u>	<u>12,661,636</u>
Allocated as follows:				
Contract costs (note 5)	16,520,835	11,672,764	13,741,400	11,205,460
General and administration expenses (note 7)	<u>2,476,656</u>	<u>1,354,561</u>	<u>2,116,095</u>	<u>1,456,176</u>
	<u>18,997,491</u>	<u>13,027,325</u>	<u>15,857,495</u>	<u>12,661,636</u>

NOTES TO THE CONSOLIDATED FINANCIAL STATEMENTS FOR THE YEAR ENDED 31ST DECEMBER 2013 (Continued)

9 Finance charges – net

(Amounts in RO)

	2013 Group	2013 Parent Company	2012 Group	2012 Parent Company
Interest expense on:				
- long term loan	22,469	22,469	68,543	68,543
- short term borrowings	664,504	664,504	572,907	608,950
- bank overdrafts	59,078	59,078	38,571	38,571
	<u>746,051</u>	<u>746,051</u>	<u>680,021</u>	<u>716,064</u>
Bank and finance charges	237,145	96,713	144,130	108,560
Less: recovery from subsidiaries	-	(186,948)	-	(179,594)
	<u>983,196</u>	<u>655,816</u>	<u>824,151</u>	<u>645,030</u>

10 Taxation

(a) The taxation charge for the year is as follows:

(Amounts in RO)

	2013 Group	2013 Parent Company	2012 Group	2012 Parent Company
Current tax				
for current year	18,594	-	3,199	3,199
for prior years	(69,061)	(69,061)	-	-
	<u>(50,467)</u>	<u>(69,061)</u>	<u>3,199</u>	<u>3,199</u>
Deferred tax				
for current year	113,756	113,756	(267,475)	(267,475)
for prior years	8,721	8,721	105,360	105,360
	<u>122,477</u>	<u>122,477</u>	<u>(162,115)</u>	<u>(162,115)</u>
	<u>72,010</u>	<u>53,416</u>	<u>(158,916)</u>	<u>(158,916)</u>

(b) The movement in the provision for taxation during the year comprises:

(Amounts in RO)

	2013 Group	2013 Parent Company	2012 Group	2012 Parent Company
At 1 January	58,942	58,942	452,516	452,516
Charge for the year	18,594	-	3,199	3,199
Reversal during the year	(69,061)	(69,061)	-	-
Transferred from advance tax	14,561	14,561	-	-
Paid during the year	(4,336)	(4,336)	(396,773)	(396,773)
At 31 December	<u>18,700</u>	<u>106</u>	<u>58,942</u>	<u>58,942</u>

NOTES TO THE CONSOLIDATED FINANCIAL STATEMENTS

FOR THE YEAR ENDED 31ST DECEMBER 2013 (Continued)

10 Taxation (continued)

- (c) The tax rate applicable to the Parent Company is 12% (2012 - 12%). Provision for tax has been made on the accounting profit adjusted for tax purposes. The subsidiary companies operate in a jurisdiction which is not subject to taxation. The reconciliation of taxation on the accounting profit with the taxation charge for the year is as follows:

(Amounts in RO)

	2013 Group and Parent Company	2012 Group and Parent Company
Tax benefit on loss of RO 624,789 (2012 - Loss of RO 2,099,571)	(78,575)	(255,549)
Tax effect of:		
Deferred tax for prior years	8,721	105,360
Disallowable expenses	2,420	3,893
Prior year current tax	69,061	-
Others	70,383	(12,620)
	<u>72,010</u>	<u>(158,916)</u>

- (d) Assessments for the years 2010 to 2013 are pending with the Oman taxation authorities.

11 (a) Property and equipment

(Amounts in RO)

Year 2013 Group	Freehold land	Buildings	Machinery and equipment	Furniture, fixtures and office equipment	Instrumenta- tion and testing equipment	Vehicles	Capital work- in- progress	Total
Cost								
At 1 January 2013	875,905	958,367	17,515,877	2,333,646	1,106,145	6,186,915	415,998	29,392,853
Additions during the year	-	8,436	1,820,184	296,656	54,889	638,435	539,190	3,357,790
Transfer	-	232,638	-	-	-	-	(232,638)	-
Transfer from a related party	-	-	7,770	40,135	-	1,706	-	49,611
Transfer to a related party	-	-	(12,585)	(129,760)	-	(4,601)	-	(146,946)
Disposals during the year	-	-	(1,633,948)	(42,015)	(35,043)	(999,120)	-	(2,710,126)
At 31 st December 2013	<u>875,905</u>	<u>1,199,441</u>	<u>17,697,298</u>	<u>2,498,662</u>	<u>1,125,992</u>	<u>5,823,335</u>	<u>722,550</u>	<u>29,943,182</u>
Depreciation								
At 1 st January 2013	-	61,049	12,014,624	1,765,052	996,207	3,875,454	-	18,712,386
Charge for the year	-	64,062	1,801,763	265,506	61,270	727,686	-	2,920,287
Transfer to a related party	-	-	(5,015)	(89,424)	-	(2,895)	-	(97,334)
Disposals during the year	-	-	(1,442,499)	(36,596)	(34,717)	(927,403)	-	(2,441,215)
At 31 st December 2013	<u>-</u>	<u>125,111</u>	<u>12,368,873</u>	<u>1,904,538</u>	<u>1,022,760</u>	<u>3,672,842</u>	<u>-</u>	<u>19,094,124</u>
Net book values								
At 31 st December 2013	<u>875,905</u>	<u>1,074,330</u>	<u>5,328,425</u>	<u>594,124</u>	<u>103,231</u>	<u>2,150,493</u>	<u>722,550</u>	<u>10,849,058</u>

NOTES TO THE CONSOLIDATED FINANCIAL STATEMENTS FOR THE YEAR ENDED 31ST DECEMBER 2013 (Continued)

11 (a) Property and equipment (Continued)

(Amounts in RO)

Year 2013 Parent Company	Freehold land	Buildings	Machinery and equipment	Furniture, fixtures and office equipment	Instrumentation and testing equipment	Vehicles	Capital work-in-progress	Total
Cost								
At 1 st January 2013	875,905	229,804	16,324,512	1,925,780	1,096,202	5,680,975	-	26,133,178
Additions during the year	-	8,436	1,215,903	142,565	31,019	572,297	234,878	2,205,098
Disposals during the year	-	-	(1,633,948)	(42,015)	(35,043)	(999,120)	-	(2,710,126)
At 31 st December 2013	875,905	238,240	15,906,467	2,026,330	1,092,178	5,254,152	234,878	25,628,150
Depreciation								
At 1 st January 2013	-	61,049	11,771,448	1,572,603	993,111	3,690,660	-	18,088,871
Charge for the year	-	17,238	1,538,784	185,852	57,036	631,710	-	2,430,620
Disposals during the year	-	-	(1,442,499)	(36,596)	(34,717)	(927,403)	-	(2,441,215)
At 31 st December 2013	-	78,287	11,867,733	1,721,859	1,015,430	3,394,967	-	18,078,276
Net book values								
At 31 st December 2013	875,905	159,953	4,038,734	304,471	76,748	1,859,185	234,878	7,549,874

(Amounts in RO)

Year 2012 Group	Freehold land	Buildings	Machinery and equipment	Furniture, fixtures and office equipment	Instrumentation and testing equipment	Vehicles	Capital work-in-progress	Total
Cost								
At 1 st January 2012	875,905	134,510	18,625,538	2,092,317	1,089,035	5,782,725	759,891	29,359,921
Additions during the year	-	64,064	249,846	316,686	24,155	895,077	488,014	2,037,842
Transfer	-	823,857	-	8,050	-	-	(831,907)	-
Disposals during the year	-	(64,064)	(1,359,507)	(83,407)	(7,045)	(490,887)	-	(2,004,910)
At 31 st December 2012	875,905	958,367	17,515,877	2,333,646	1,106,145	6,186,915	415,998	29,392,853
Depreciation								
At 1 st January 2012	-	44,294	11,206,120	1,516,835	938,559	3,656,277	-	17,362,085
Charge for the year	-	46,364	1,768,264	303,612	61,668	654,782	-	2,834,690
Relating to disposals	-	(29,609)	(959,760)	(55,395)	(4,020)	(435,605)	-	(1,484,389)
At 31 st December 2012	-	61,049	12,014,624	1,765,052	996,207	3,875,454	-	18,712,386
Net book values								
At 31 st December 2012	875,905	897,318	5,501,253	568,594	109,938	2,311,461	415,998	10,680,467

NOTES TO THE CONSOLIDATED FINANCIAL STATEMENTS FOR THE YEAR ENDED 31ST DECEMBER 2013 (Continued)

11 (a) Property and equipment (Continued)

(Amounts in RO)

Year 2012	Freehold land	Buildings	Machinery and equipment	Furniture, fixtures and office equipment	Instrumentation and testing equipment	Vehicles	Capital work-in-progress	Total
Parent Company								
Cost								
At 1 st January 2012	875,905	134,510	17,536,887	1,789,084	1,079,092	5,331,250	31,328	26,778,056
Additions during the year	-	64,064	147,132	212,053	24,155	840,612	72,016	1,360,032
Transfer	-	95,294	-	8,050	-	-	(103,344)	-
Disposals during the year	-	(64,064)	(1,359,507)	(83,407)	(7,045)	(490,887)	-	(2,004,910)
At 31 st December 2012	875,905	229,804	16,324,512	1,925,780	1,096,202	5,680,975	-	26,133,178
Depreciation								
At 1 st January 2012	-	44,294	11,049,188	1,415,380	937,371	3,567,475	-	17,013,708
Charge for the year	-	46,364	1,682,020	212,618	59,760	558,790	-	2,559,552
Relating to disposals	-	(29,609)	(959,760)	(55,395)	(4,020)	(435,605)	-	(1,484,389)
At 31 st December 2012	-	61,049	11,771,448	1,572,603	993,111	3,690,660	-	18,088,871
Net book values								
At 31 st December 2012	875,905	168,755	4,553,064	353,177	103,091	1,990,315	-	8,044,307

- (i) Details of the movement in property and equipment are set out on pages 30 to 33.
- (ii) A portion of the Parent Company's machinery, equipment and vehicles are mortgaged to a bank for providing the term loan referred to in note 21.
- (iii) The depreciation charge for the year has been allocated as follows:

(Amounts in RO)

	2013 Group	2013 Parent Company	2012 Group	2012 Parent Company
Contract costs (note 5)	2,786,016	2,334,158	2,703,125	2,459,966
General and administration expenses (note 7)	134,271	96,462	131,565	99,586
	2,920,287	2,430,620	2,834,690	2,559,552

(b) Leasehold land

A subsidiary company entered into two operating lease agreements in respect of the land used for construction of an office building. As per the terms of the lease agreements, the company has paid an up-front advance amounting to RO 840,000 [2012 - RO 840,000 (AED 8,000,000)]. The lease is valid until the year 2037. The up-front fee paid will be amortised on a straight line basis over the period of the lease.

(Amounts in RO)

	2013	2012
Costs	840,000	840,000
Accumulated depreciation	(62,224)	(31,112)
	777,776	808,888

NOTES TO THE CONSOLIDATED FINANCIAL STATEMENTS FOR THE YEAR ENDED 31ST DECEMBER 2013 (Continued)

12 Goodwill

No impairment was considered necessary by the Board of Directors in 2013 and 2012, as the operations of the Parent Company have been profitable over the years and no specific indicators for impairment were identified.

13 Investments in subsidiaries

	Holding	Activity	Year of incorporation	Parent Company (Amounts in RO)	
				2013	2012
Al Hassan Engineering Company Dubai LLC	99%	Contracting in oil and gas	2001	103,950	51,450
Al Hassan Engineering Company Abu Dhabi LLC	49%	Contracting in oil and gas	2003	51,450	51,450
Al Hassan Tecnicas Reunidas Project LLC	95%	Contracting in oil and gas	2013	142,500	-
				<u>297,900</u>	<u>102,900</u>

- Investments in subsidiaries have been set off against the share capital and reserves of the subsidiaries in the consolidated financial statements.
- 51% (2012 - 51%) ownership of the Al Hassan Engineering Company Abu Dhabi LLC subsidiary and 1% (2012 - 51%) ownership of the Al Hassan Engineering Company Dubai LLC subsidiary are held in the personal names of certain individuals as nominees for the beneficial interest of the Group. 5% (2012- nil) ownership of the Al Hassan Tecnicas Reunidas Project LLC subsidiary is held with Tecnicas Reunidas S.A. The title to assets and liabilities of these subsidiaries, to that extent are legally held by such nominees. The Parent Company holds 100% beneficial ownership and exercises control over these subsidiaries. Accordingly these subsidiaries are considered to be entirely owned by the Parent Company.
- The Board of Directors of the Parent Company consider that no impairment has arisen during the years 2013 and 2012 as the subsidiaries have positive net worth or orders on hand at the reporting date that will generate future cash flows and no specific indicators for impairment were identified.



NOTES TO THE CONSOLIDATED FINANCIAL STATEMENTS FOR THE YEAR ENDED 31ST DECEMBER 2013 (Continued)

14 Inventories

(Amounts in RO)

	2013 Group	2013 Parent Company	2012 Group	2012 Parent Company
Materials	3,740,564	2,082,400	3,258,916	2,505,963
Spare parts and consumables	104,043	104,043	216,668	216,668
Tools	1,114,891	889,895	1,084,946	773,587
	<u>4,959,498</u>	<u>3,076,328</u>	<u>4,560,530</u>	<u>3,496,218</u>
Less: provision for slow/non moving inventories	(1,266,488)	(1,266,488)	(1,920,617)	(1,920,617)
	<u>3,693,010</u>	<u>1,809,850</u>	<u>2,639,913</u>	<u>1,575,601</u>

The movement in the provision for inventories is given below:

(Amounts in RO)

	2013 Group and Parent Company	2012 Group and Parent Company
At the beginning of the year	1,920,617	769,522
Provided/(written back) during the year:	(533,110)	1,151,095
Written off during the year	(121,019)	-
At the end of the year	<u>1,266,488</u>	<u>1,920,617</u>

15 Financial instruments by category

(a) The accounting policies for financial instruments have been applied to the line items below:

Loans and receivables

Group	2013	2012
Assets as per statement of financial position		
Contract and other receivables (excluding prepayments and unbilled contract receivables)	18,747,505	15,514,384
Bank and cash	3,153,352	937,087
	<u>21,900,857</u>	<u>16,451,471</u>

Other financial liabilities

(Amounts in RO)

	2013	2012
Liabilities as per statement of financial position		
Term loan	-	1,924,500
Short term borrowings	28,853,729	21,311,746
Trade and other payables (excluding accruals, advances and excess billings)	17,650,487	11,758,237
	<u>46,504,216</u>	<u>34,994,483</u>

NOTES TO THE CONSOLIDATED FINANCIAL STATEMENTS

FOR THE YEAR ENDED 31ST DECEMBER 2013 (Continued)

15 Financial instruments by category (Continued)

Parent		Loans and receivables	
		(Amounts in RO)	
	2013	2012	
Assets as per statement of financial position			
Contract and other receivables (excluding prepayments and unbilled contract receivables)	25,154,372	24,289,731	
Bank and cash	2,543,757	630,250	
	<u>27,698,129</u>	<u>24,919,981</u>	
		Other financial liabilities	
		(Amounts in RO)	
	2013	2012	
Liabilities as per statement of financial position			
Term loan	-	1,924,500	
Short term borrowings	28,853,729	21,311,746	
Trade and other payables (excluding accruals, advances and excess billings)	13,038,746	10,909,098	
	<u>41,892,475</u>	<u>34,145,344</u>	

(b) Credit quality of financial assets

As per the credit policy of the company, customers are extended a credit period of up to 45 days in the normal course of business. However, in some cases, due to the market conditions and historical business relationship with the customer the credit period may be extended by a further period of 15 days. The credit quality of financial assets is determined by the customers' history of meeting commitments, market intelligence related information and management's trade experience.

(Amounts in RO)

Contract receivables	2013 Group	2013 Parent Company	2012 Group	2012 Parent Company
Counterparties without external credit rating:				
Up to 45 days	7,570,614	4,167,468	5,182,997	3,410,690
Due above 45 days	1,579,256	1,189,560	1,639,198	1,639,198
	<u>9,149,870</u>	<u>5,357,028</u>	<u>6,822,195</u>	<u>5,049,888</u>
Cash at bank	2013 Group	2013 Parent Company	2012 Group	2012 Parent Company
Banks with rating of P-1	312,793	125,768	226,544	120,085
Banks with rating of P-2	499,796	97,720	573,953	403,904
Not rated	2,192,186	2,192,186	14,585	14,585
	<u>3,004,775</u>	<u>2,415,674</u>	<u>815,082</u>	<u>538,574</u>

The rest of the item 'bank balances and cash' in the statement of financial position comprises of cash in hand.



NOTES TO THE CONSOLIDATED FINANCIAL STATEMENTS FOR THE YEAR ENDED 31ST DECEMBER 2013 (Continued)

16 Contract and other receivables

(Amounts in RO)

	2013 Group	2013 Parent Company	2012 Group	2012 Parent Company
Contract receivables	9,149,870	5,357,028	6,822,195	5,049,888
Unbilled contract receivables	28,126,346	22,784,663	22,304,158	18,835,972
Advances to suppliers	2,273,630	1,412,791	3,487,116	3,487,116
Prepayments and other receivables	2,730,335	1,006,702	1,988,601	1,086,833
Less: allowance for credit losses	(365,159)	(365,159)	(802,951)	(802,951)
	<u>41,915,022</u>	<u>30,196,025</u>	<u>33,799,119</u>	<u>27,656,858</u>
Retentions receivable	7,502,436	5,134,397	5,866,789	4,079,836
Due from subsidiaries [note 26 (d)]	-	13,462,623	-	12,341,090
Due from related parties [note 26 (d)]	179,228	152,692	141,235	134,752
	<u>49,596,686</u>	<u>48,945,737</u>	<u>39,807,143</u>	<u>44,212,536</u>
Less: non-current portion of retentions receivable	(316,342)	(316,342)	(273,861)	(273,861)
	<u><u>49,280,344</u></u>	<u><u>48,629,395</u></u>	<u><u>39,533,282</u></u>	<u><u>43,938,675</u></u>

(a) The movement in allowance for credit losses is given below:

(Amounts in RO)

	2013 Group and Parent Company	2012 Group and Parent Company
At 1 January	802,951	257,915
Provided/(written back) during the year:		
Revenue	(366,396)	592,000
Contract costs	(68,896)	19,781
General and administration expenses	(2,500)	(2,383)
Written off during the year	-	(64,362)
At 31 December	<u><u>365,159</u></u>	<u><u>802,951</u></u>

(b) Allowance for credit losses at the end of the reporting date is attributable to the following:

(Amounts in RO)

	2013 Group and Parent Company	2012 Group and Parent Company
Contract receivables	103,355	174,751
Unbilled contract receivables	225,604	592,000
Advances to suppliers	25,200	25,200
Prepayments and other receivables	11,000	11,000
	<u><u>365,159</u></u>	<u><u>802,951</u></u>

NOTES TO THE CONSOLIDATED FINANCIAL STATEMENTS FOR THE YEAR ENDED 31ST DECEMBER 2013 (Continued)

16 Contract and other receivables (Continued)

(c) The unbilled contract receivables comprise:

(Amounts in RO)

	2013 Group	2013 Parent Company	2012 Group	2012 Parent Company
Contracts in progress at cost plus estimated attributable profits	185,252,793	164,432,350	175,678,469	164,751,093
Less: progress billings	(157,126,447)	(141,647,687)	(153,374,311)	(145,915,121)
	<u>28,126,346</u>	<u>22,784,663</u>	<u>22,304,158</u>	<u>18,835,972</u>

- (d) At 31st December 2013, 10 customers (2012 - 8 customers) account for 88% (2012 - 74%) of the contract receivables.
- (e) The Group's and Parent Company's entire contract receivables are unsecured (2012 - same terms).
- (f) A significant portion of the Parent Company's contract receivables are assigned to banks providing the term loans and credit facilities referred to in notes 21 and 24 to the financial statements.
- (g) The Group's contract receivables include RO 4,244,356 (2012 - RO 3,794,428) and the Parent Company's contract receivables include RO 1,982,699 (2012 - RO 2,022,122) due in foreign currencies.
- (h) The Group's contract receivables amounting to RO 7,570,614 (2012 - RO 5,182,997) and Parent Company's contract receivables amounting to RO 4,167,468 (2012 - RO 3,410,690) are neither past due nor impaired and are estimated as collectible based on historical experience.
- (i) Allowance for credit losses has been established as per the Group's provisioning policy.
- (j) At the reporting date, the Group's and Parent Company's following contract receivables are past due but not impaired and are estimated as collectible based on historical experience:

(Amounts in RO)

	2013 Parent and Group Company	2012 Parent and Group Company
Debts due between 1.5 months - 6 months	375,638	1,302,574
Debts due between 6 months - 1 year	1,019,969	24,044
Debts due more than 1 year	183,649	312,580
	<u>1,579,256</u>	<u>1,639,198</u>

At the reporting date, contract receivables of the Group and the Parent Company amounting to RO 174,751 (2012 - 174,751) are impaired and fully provided for.



NOTES TO THE CONSOLIDATED FINANCIAL STATEMENTS FOR THE YEAR ENDED 31ST DECEMBER 2013 (Continued)

17 Cash and cash equivalents

(Amounts in RO)

	2013 Group	2013 Parent Company	2012 Group	2012 Parent Company
Cash in hand	148,577	128,083	122,005	91,676
Bank balances	3,004,775	2,415,674	815,082	538,574
	<u>3,153,352</u>	<u>2,543,757</u>	<u>937,087</u>	<u>630,250</u>

18 Share capital

- (a) The share capital comprise of 100,000,000 shares (2012 - 100,000,000 shares) of RO 0.100 each (2012 - RO 0.100 each). The issued and fully paid up capital consists of 75,208,000 shares of RO 0.100 each (2012 - 75,208,000 shares of RO 0.100 each).
- (b) Shareholders of the Parent Company who own 10% or more of the Parent Company's shares, whether in their name or through a nominee account and the number of shares they hold are as follows:

(Amounts in RO)

Shareholder	% holding	2013 and 2012 Number of shares held
Mr Hassan bin Ali Salman	20.07%	15,092,000
Mr Maqbool bin Ali Salman	20.07%	15,092,000
Al Hassan Electricals Company LLC	19.96%	15,008,000

19 Legal reserve

In accordance with Article 106 of the Commercial Companies Law of the Sultanate of Oman, 1974 (as amended) and Company Law of United Arab Emirates, 10% of the net profit of the individual Companies (parent and subsidiaries) has been transferred to a non-distributable legal reserve until the amount of the legal reserve becomes equal to one-third of the Parent Company's issued share capital and one-half of the capital of the subsidiary companies.

20 Dividend

- (a) The Board of Directors have proposed a cash dividend of 5 % (2012 – nil) of the share capital amounting to RO 376,040 (2012 - RO nil), subject to shareholders' approval at the Annual General Meeting.
- (b) Dividend per share is determined as follows:

	2013 Group and Parent Company	2012 Group and Parent Company
Dividend (in Rial Omani)	376,040	-
Number of shares outstanding	75,208,000	-
Dividend per share (in Rial Omani)	0.005	-

NOTES TO THE CONSOLIDATED FINANCIAL STATEMENTS FOR THE YEAR ENDED 31ST DECEMBER 2013 (Continued)

20 Dividend (continued)

- (c) During the year, an amount of RO nil (2012 - RO 9,962) representing unclaimed dividends for the year has been transferred to the Investor's Trust Fund of the Capital Market Authority.

21 Term loans

Term loan is a medium term loan obtained from a commercial bank in the Sultanate of Oman. The loan is denominated in US dollars, carried an interest rate of 3.5% per annum and was repaid in one tranche on 25 April 2013.

22 End of service benefits

(Amounts in RO)

	2013 Group	2013 Parent Company	2012 Group	2012 Parent Company
At 1 January	2,489,407	2,281,613	2,510,031	2,354,496
Charge the year	709,908	530,744	491,989	465,743
Transfer to subsidiaries / related party	(17,530)	(16,714)	-	(97,816)
Paid during the year	(258,414)	(196,593)	(512,613)	(440,810)
At 31 December	<u>2,923,371</u>	<u>2,599,050</u>	<u>2,489,407</u>	<u>2,281,613</u>

In accordance with the provisions of IAS 19, management has carried out an exercise to assess the present value of its obligations as at 31st December 2013 and 31st December 2012, using the projected unit credit method, in respect of employees' end of service benefits payable under the Oman Labour Law 2003 and its amendments. The expected liability at the date of leaving the service has been discounted to net present value using a discount rate of 4% (2012 - 4%). Under this method, an assessment has been made of an employee's expected service life with the company and the expected basic salary at the date of leaving the service. Management has assumed average increment/promotion costs of 3% (2012 - 3%).

23 Deferred taxation

The net deferred tax liability in the statement of financial position and deferred tax (credit)/charge in the statement of comprehensive income are attributable to the following items:

(Amounts in RO)

	2013 Group and Parent Company	Charge to statement of comprehensive income	2013 Group and Parent Company
Deferred tax liability:			
Accelerated tax depreciation	353,602	(8,552)	345,050
Goodwill	105,360	-	105,360
Deferred tax asset:			
Provision for inventories	(230,474)	78,495	(151,979)
Allowance for credit losses	(96,353)	52,534	(43,819)
Net deferred tax liability	<u>132,135</u>	<u>122,477</u>	<u>254,612</u>



NOTES TO THE CONSOLIDATED FINANCIAL STATEMENTS FOR THE YEAR ENDED 31ST DECEMBER 2013 (Continued)

23 Deferred taxation (continued)

(Amounts in RO)

	2012 Group and Parent Company	Credited to statement of comprehensive income	2012 Group and Parent Company
Deferred tax liability:			
Accelerated tax depreciation	417,541	(63,939)	353,602
Deferred tax asset:			
Provision for inventories	-	105,360	105,360
Allowance for credit losses	(92,342)	(138,132)	(230,474)
Net deferred tax liability	(30,949)	(65,404)	(96,353)
	<u>294,250</u>	<u>(162,115)</u>	<u>132,135</u>

24 Bank borrowings

(Amounts in RO)

	2013 Group and Parent Company	2012 Group and Parent Company
Short term loans	28,000,000	21,000,740
Bank overdrafts	853,729	311,006
	<u>28,853,729</u>	<u>21,311,746</u>

Short term loans and overdraft facilities have been obtained from commercial banks at average interest rates ranging from 2.5% to 6.5% (2012 - 2.5% to 6.5%) per annum. The interest rates are subject to change upon re-negotiation of the facilities which takes place on an annual basis in the case of overdrafts and at more frequent intervals in the case of short term loans.

25 Trade and other payables

(Amounts in RO)

	2013 Group	2013 Parent Company	2012 Group	2012 Parent Company
Trade payables	6,234,259	3,446,001	1,987,994	1,446,794
Creditors for capital purchases	205,809	205,809	543,518	543,518
Due to related parties [see note 26 (d)]	746,585	743,617	660,565	660,565
Accrued expenses	2,311,445	1,918,489	1,883,005	1,612,347
Accrued project expenses	8,680,833	7,478,680	7,892,319	7,582,745
Excess billings [see (c) below]	387,787	23,054	818,503	818,503
Advances from customers	4,355,844	3,029,965	3,832,783	3,403,514
Other payables	1,783,001	1,164,639	673,841	675,476
	<u>24,705,563</u>	<u>18,010,254</u>	<u>18,292,528</u>	<u>16,743,462</u>

- (a) The Group's accounts payable include RO 711,739 (2012 - RO 2,011,431) and the Parent Company's accounts payable include RO 711,739 (2012 - RO 437,349) payable in foreign currencies.



NOTES TO THE CONSOLIDATED FINANCIAL STATEMENTS FOR THE YEAR ENDED 31ST DECEMBER 2013 (Continued)

25 Trade and other payables (continued)

- (b) Other payables include a gain of RO 4,356 (2012 - RO 9,980) which relates to a revision of forward currency contracts to fair value.
- (c) The excess billings comprise of:

(Amounts in RO)

	2013 Group	2013 Parent Company	2012 Group	2012 Parent Company
Progress billings	8,043,483	3,894,417	3,315,057	3,315,057
Less: contracts in progress at cost plus estimated attributable profits	(7,655,696)	(3,871,363)	(2,496,554)	(2,496,554)
	<u>387,787</u>	<u>23,054</u>	<u>818,503</u>	<u>818,503</u>

26 Related parties

The Group and the Parent Company have entered into transactions with entities and shareholders who have significant influence over the Group and also have holding of 10% or more interest in the Parent Company ("significant shareholders"). The Group and the Parent Company also entered into transactions with entities related to these significant shareholders and the Board of Directors at prices approved by the management and the Board of Directors.

- (a) The details of related party transactions carried out during the year are as follows:

(Amounts in RO)

	2013 Group	2013 Parent Company	2012 Group	2012 Parent Company
Entities related to Directors				
Contract costs	(998,344)	(998,344)	(1,105,429)	(1,105,429)
General and administration expense	(201,553)	(201,474)	(299,457)	(299,457)
Contract income	141,710	141,710	397,128	397,128
Other income	15,782	-	-	-
Purchase of equipment	(2,115)	(2,115)	(18,648)	(18,648)
Disposal of equipment	-	-	19,683	19,683
Subsidiary company				
Recharge of interest	-	186,949	-	179,594
Staff costs recharged	-	252,941	-	-
Contract income	-	2,491,395	-	-
Other income	-	6,453	-	2,704
Disposal of equipment	-	122,625	-	174,427



NOTES TO THE CONSOLIDATED FINANCIAL STATEMENTS FOR THE YEAR ENDED 31ST DECEMBER 2013 (Continued)

26 Related parties (continued)

- (b) The compensation to key management personnel for the year comprises:

(Amounts in RO)

	2013 Group and Parent Company	2012 Group and Parent Company
Short term employment benefits	425,786	438,474
End of service benefits	23,680	22,485
Directors' sitting fees	20,750	24,750
	<u>470,216</u>	<u>485,709</u>

- (c) The Directors' remuneration and meeting attendance fees is subject to shareholders' approval at the Annual General Meeting.
- (d) The amounts due from subsidiaries are repayable on demand and carry commercial rates of interest. The amount due to and from other related parties are interest free and pertain to the entities related to the Directors (note 16 and 25). During the year, the Parent Company has waived interest for the year in respect of amounts due from a subsidiary company, the balance of which at 31 December 2013 is RO 3.82 Mn. (2012 - RO 3.27 Mn).
- (e) The Parent Company has provided bank guarantees to the customers of the subsidiary companies amounting to RO 11,527,777 (2012 - RO 6,161,504) [note 30].

27 Net assets per share

Net assets per share are calculated by dividing the net assets at the end of the reporting period by the number of shares outstanding as follows:

	2013 Group	2013 Parent Company	2012 Group	2012 Parent Company
Net assets (in Rial Omani)	12,192,385	12,307,845	11,542,718	12,991,674
Number of shares outstanding	<u>75,208,000</u>	<u>75,208,000</u>	<u>75,208,000</u>	<u>75,208,000</u>
Net assets per share (in Rial Omani)	<u>0.162</u>	<u>0.164</u>	<u>0.153</u>	<u>0.173</u>

28 Basic earnings/(loss) per share

Basic earnings per share is calculated by dividing the net profit for the year by the weighted average number of shares outstanding during the year as follows:

	2013 Group	2013 Parent Company	2012 Group	2012 Parent Company
Net profit/(loss) for the year (in Rial Omani)	655,291	(678,205)	(3,758,994)	(1,940,655)
Average number of shares outstanding during the year	<u>75,208,000</u>	<u>75,208,000</u>	<u>75,208,000</u>	<u>75,208,000</u>
Basic earnings/(loss) per share (in Rial Omani)	<u>0.009</u>	<u>(0.009)</u>	<u>(0.050)</u>	<u>(0.026)</u>

NOTES TO THE CONSOLIDATED FINANCIAL STATEMENTS FOR THE YEAR ENDED 31ST DECEMBER 2013 (Continued)

28 Basic earnings/(loss) per share (continued)

As the Group and Parent Company does not have any dilutive potential shares, the diluted earnings per share is the same as the basic earnings per share.

29 Joint venture

The Parent Company had entered into a joint venture agreement with SNC Lavalin International, Inc., (an entity registered in Calgary, Canada) dated 4 July 2002, for the execution of an Engineering, Procurement and Construction (EPC) contract for Saih Nihayda Gas Plant Project of Petroleum Development of Oman (PDO) which has been substantially completed. The interest of the Parent Company in the joint venture is 40%.

The amounts relating to the Parent Company's 40% interest in the joint venture which are included in the Parent Company's financial statements for the year, based on management accounts as at 31 December 2013 are as follows:

(Amounts in RO)

	2013 40% share in joint venture	2012 40% share in joint venture
Current assets	79,587	79,587
Current liabilities	81,813	81,813
Accumulated losses	2,226	2,226

30 Contingent liabilities

Outstanding guarantees with banks relating to contractual performance in the ordinary course of business amounted to RO 22,270,848 (2012 - RO 22,646,831). Included in this amount are the guarantees issued on behalf of the subsidiaries totaling to RO 11,527,777 (2012 - RO 6,161,504).

31 Commitments

(i) Purchase commitments

Group

At the reporting date, the value of outstanding purchase orders amounted to RO 26,622,698 (2012 - RO 7,491,589).

Parent Company

At the reporting date, the value of outstanding purchase orders amounted to RO 9,467,230 (2012 - RO 7,430,292).

(ii) Capital commitments:

Group

At the reporting date, the value of outstanding purchase orders amounted to RO 458,245 (2012 - RO 6,132).

Parent Company

At the reporting date, the value of outstanding purchase orders amounted to RO 10,815 (2012 - RO 3,013).



NOTES TO THE CONSOLIDATED FINANCIAL STATEMENTS FOR THE YEAR ENDED 31ST DECEMBER 2013 (Continued)

31 Commitments (continued)

(iii) Other commitments:

At the reporting date the Parent Company had:

- (a) unutilized letters of credit relating to the commercial and financing operations amounting to 17,603,997 (2012 - RO 19,209,011).
- (b) forward purchase contracts of foreign currencies (treated as cash flow hedges) amounting to RO 208,708 (2012 - RO 743,676) outstanding in order to cover specific liabilities for the purchases of materials.
- (c) leased two plots of land for business activities from the Public Establishment for Industrial Estates (PEIE), Nizwa for a period until 24 April 2034. Under the terms of the lease, the future rental payments are as follows:

(Amounts in RO)

	2013 Group and Parent Company	2012 Group and Parent Company
Amounts committed:		
Not later than one year	20,194	14,683
Later than one year not later than five years	80,777	58,732
Later than five years	309,646	239,822
	<u>410,617</u>	<u>313,237</u>

32 Operating segment

The Group operates in one business segment, that of contracting. All relevant information relating to the business segment is disclosed in the consolidated statement of comprehensive income, consolidated statement of financial position and notes to the consolidated financial statements. The geographical information in respect of the operating segment is as follows:

(Amounts in RO)

Group	2013 Group		2012 Group	
	Contract income	Contract and other receivables	Contract income	Contract and other receivables
Sultanate of Oman - Parent Company	43,624,907	48,945,738	41,764,532	44,212,536
Sultanate of Oman - Subsidiaries	4,149,066	1,060,216		
Other GCC countries – Subsidiaries	17,288,558	13,107,956	7,908,820	7,935,697
Elimination on consolidation	(2,491,395)	(13,517,224)	-	(12,341,090)
	<u>62,571,136</u>	<u>49,596,686</u>	<u>49,673,352</u>	<u>39,807,143</u>

Parent Company

Management has determined the operating segments based on the reports reviewed by the Board of Directors of the Parent Company that are used to make strategic decisions. The Board considers the business from a company level as the company is principally engaged in one segment which is electrical, mechanical, instrumentation and civil contracting. As the directors effectively look at only one company level segment, all relevant details are as set out in the statement of comprehensive income and statement of financial position.

Report of the Auditors - page 18.

إيضاحات عن البيانات المالية المجمعة وللشركة الأم (تابع)

١١ - (i) ممتلكات ومعدات (تابع)

عام ٢٠١٢ المجمعة	أرض مملوكة ريال عماني	المباني ريال عماني	ماكينات ومعدات ريال عماني	أثاث وتركيبات ومعدات مكاتب ريال عماني	أدوات ومعدات فحص ريال عماني	مركبات ريال عماني	أعمال رأسمالية قيد التنفيذ ريال عماني	المجموع ريال عماني
التكلفة								
في ١ يناير ٢٠١٢	٨٧٥,٩٠٥	١٣٤,٥١٠	١٨,٦٢٥,٥٣٨	٢,٠٩٢,٣١٧	١,٠٨٩,٠٣٥	٥,٧٨٢,٧٢٥	٧٥٩,٨٩١	٢٩,٣٥٩,٩٢١
إضافات خلال العام	-	٦٤,٠٦٤	٢٤٩,٨٤٦	٣١٦,٦٨٦	٢٤,١٥٥	٨٩٥,٠٧٧	٤٨٨,٠١٤	٢,٠٣٧,٨٤٢
تحويلات	-	٨٢٣,٨٥٧	-	٨,٠٥٠	-	-	(٨٣١,٩٠٧)	-
استبعادات خلال العام	-	(٦٤,٠٦٤)	(١,٣٥٩,٥٠٧)	(٨٣,٤٠٧)	(٧,٠٤٥)	(٤٩٠,٨٨٧)	-	(٢,٠٠٤,٩١٠)
في ٣١ ديسمبر ٢٠١٢	٨٧٥,٩٠٥	٩٥٨,٣٦٧	١٧,٥١٥,٨٧٧	٢,٣٣٣,٤٦٤	١,١٠٦,١٤٥	٦,١٨٦,٩١٥	٤١٥,٩٩٨	٢٩,٣٩٢,٨٥٣
الاستهلاك								
في ١ يناير ٢٠١٢	-	٤٤,٢٩٤	١١,٢٠٦,١٢٠	١,٥١٦,٨٣٥	٩٣٨,٥٥٩	٣,٦٥٦,٢٧٧	-	١٧,٣٦٢,٠٨٥
محمل للعام	-	٤٦,٣٦٤	١,٧٦٨,٢٦٤	٣٠٣,٦١٢	٦١,٦٦٨	٦٥٤,٧٨٢	-	٢,٨٣٤,٦٩٠
متعلق بالاستبعادات	-	(٢٩,٦٠٩)	(٩٥٩,٧٦٠)	(٥٥,٣٩٥)	(٤,٠٢٠)	(٤٣٥,٦٠٥)	-	(١,٤٨٤,٣٨٩)
في ٣١ ديسمبر ٢٠١٢	-	٦١,٠٤٩	١٢,٠١٤,٦٢٤	١,٧٦٥,٠٥٢	٩٩٦,٢٠٧	٣,٨٧٥,٤٥٤	-	١٨,٧١٢,٣٨٦
صافي القيمة الدفترية								
في ٣١ ديسمبر ٢٠١٢	٨٧٥,٩٠٥	٨٩٧,٣١٨	٥,٥٠١,٢٥٣	٥٦٨,٥٩٤	١٠٩,٩٣٨	٢,٣١١,٤٦١	٤١٥,٩٩٨	١٠,٦٨٠,٤٦٧

عام ٢٠١٢ الشركة الأم	أرض مملوكة ريال عماني	المباني ريال عماني	ماكينات ومعدات ريال عماني	أثاث وتركيبات ومعدات مكاتب ريال عماني	أدوات ومعدات فحص ريال عماني	مركبات ريال عماني	أعمال رأسمالية قيد التنفيذ ريال عماني	المجموع ريال عماني
التكلفة								
في ١ يناير ٢٠١٢	٨٧٥,٩٠٥	١٣٤,٥١٠	١٧,٥٣٦,٨٨٧	١,٧٨٩,٠٨٤	١,٠٧٩,٠٩٢	٥,٣٣١,٢٥٠	٣١,٣٢٨	٢٦,٧٧٨,٠٥٦
إضافات خلال السنة	-	٦٤,٠٦٤	١٤٧,١٣٢	٢١٢,٠٥٣	٢٤,١٥٥	٨٤٠,٦١٢	٧٢,٠١٦	١,٣٦٠,٠٣٢
محول	-	٩٥,٢٩٤	-	٨,٠٥٠	-	-	(٨٣١,٩٠٧)	-
استبعادات خلال السنة	-	(٦٤,٠٦٤)	(١,٣٥٩,٥٠٧)	(٨٣,٤٠٧)	(٧,٠٤٥)	(٤٩٠,٨٨٧)	-	(٢,٠٠٤,٩١٠)
في ٣١ ديسمبر ٢٠١٢	٨٧٥,٩٠٥	٢٢٩,٨٠٤	١٦,٣٢٤,٥١٢	١,٩٢٥,٧٨٠	١,٠٩٦,٢٠٢	٥,٦٨٠,٩٧٥	-	٢٦,١٣٢,١٧٨
الاستهلاك								
في ١ يناير ٢٠١٢	-	٤٤,٢٩٤	١١,٠٤٩,١٨٨	١,٤١٥,٣٨٠	٩٣٧,٣٧١	٣,٥٦٧,٤٧٥	-	١٧,٠١٣,٧٠٨
محمل للعام	-	٤٦,٣٦٤	١,٦٨٢,٠٢٠	٢١٢,٦١٨	٥٩,٧٦٠	٥٥٨,٧٩٠	-	٢,٥٥٩,٥٥٢
متعلق بالاستبعادات	-	(٢٩,٦٠٩)	(٩٥٩,٧٦٠)	(٥٥,٣٩٥)	(٤,٠٢٠)	(٤٣٥,٦٠٥)	-	(١,٤٨٤,٣٨٩)
في ٣١ ديسمبر ٢٠١٢	-	٦١,٠٤٩	١١,٧٧١,٤٤٨	١,٥٧٢,٦٠٣	٩٩٣,١١١	٣,٦٩٠,٦٦٠	-	١٨,٠٨٨,٨٧١
صافي القيمة الدفترية								
في ٣١ ديسمبر ٢٠١٢	٨٧٥,٩٠٥	١٦٨,٧٥٥	٤,٥٥٣,٠٦٤	٣٥٣,١٧٧	١٠٣,٠٩١	١,٩٩٠,٣١٥	-	٨,٠٤٤,٣٠٧

تقرير مراقبي الحسابات - صفحة رقم ١.



إيضاحات عن البيانات المالية المجمعة ولشركة الأم (تابع)

١١ - (i) ممتلكات ومعدات (تابع)

عام ٢٠١٣ المجمعة	أرض مملوكة ريال عماني	المباني ريال عماني	ماكينات ومعدات ريال عماني	أثاث وتركيبات ومعدات مكاتب ريال عماني	أدوات ومعدات فحص ريال عماني	مركبات ريال عماني	أعمال رأسمالية قيد التنفيذ ريال عماني	المجموع ريال عماني
في ١ يناير ٢٠١٣	٨٧٥,٩٠٥	٩٥٨,٣٦٧	١٧,٥١٥,٨٧٧	٢,٣٣٣,٤٦٤	١,١٠٦,١٤٥	٦,١٨٦,٩١٥	٤١٥,٩٩٨	٢٩,٣٩٢,٨٥٣
إضافات خلال العام	-	٨,٤٣٦	١,٨٢٠,١٨٤	٢٩٦,٦٥٦	٥٤,٨٨٩	٦٣٨,٤٣٥	٥٣٩,١٩٠	٣,٣٥٧,٧٩٠
تحويلات	-	٢٣٢,٦٣٨	-	-	-	-	(٢٣٢,٦٣٨)	-
محول من طرف ذو علاقة	-	-	٧,٧٧٠	٤٠,١٣٥	-	١,٧٠٦	-	٤٩,٦١١
محول إلى طرف ذو علاقة	-	-	(١٢,٥٨٥)	(١٢٩,٧٦٠)	-	(٤,٦٠١)	-	(١٤٦,٩٤٦)
استيعادات خلال العام	-	-	(١,٦٣٣,٩٤٨)	(٤٢,٠١٥)	(٣٥,٠٤٣)	(٩٩٩,١٢٠)	-	(٢,٧١٠,١٢٦)
في ٣١ ديسمبر ٢٠١٣	٨٧٥,٩٠٥	١,١٩٩,٤٤١	١٧,٦٩٧,٢٩٨	٢,٤٩٨,٦٦٢	١,١٢٥,٩٩٢	٥,٨٢٣,٣٥٠	٧٢٢,٥٥٠	٢٩,٩٤٣,١٨٢

الاستهلاك

في ١ يناير ٢٠١٣	-	٦١,٠٤٩	١٢,٠١٤,٦٢٤	١,٧٦٥,٠٥٢	٩٩٦,٢٠٧	٣,٨٧٥,٤٥٤	-	١٨,٧١٢,٣٨٦
محمل للعام	-	٦٤,٠٦٢	١,٨٠١,٧٦٣	٢٦٥,٥٠٦	٦١,٢٧٠	٧٢٧,٦٨٦	-	٢,٩٢٠,٢٨٧
محول إلى طرف ذو علاقة	-	-	(٥,٠١٥)	(٨٩,٤٢٤)	-	(٢,٨٩٥)	-	(٩٧,٣٢٤)
استيعادات خلال العام	-	-	(١,٤٤٢,٤٩٩)	(٣٦,٥٩٦)	(٣٤,٧١٧)	(٩٢٧,٤٠٣)	-	(٢,٤٤١,٢١٥)
في ٣١ ديسمبر ٢٠١٣	-	١٢٥,١١١	١٢,٣٦٨,٨٧٣	١,٩٠٤,٥٢٨	١,٠٢٢,٧٦٠	٣,٦٧٢,٨٤٢	-	١٩,٠٩٤,١٢٤

صافي القيمة الدفترية

في ٣١ ديسمبر ٢٠١٣	٨٧٥,٩٠٥	١,٠٧٤,٣٣٠	٥,٣٢٨,٤٢٥	٥٩٤,١٢٤	١٠٣,٢٣١	٢,١٥٠,٤٩٣	٧٢٢,٥٥٠	١٠,٨٤٩,٠٥٨
-------------------	---------	-----------	-----------	---------	---------	-----------	---------	------------

عام ٢٠١٣ الشركة الأم	أرض مملوكة ريال عماني	المباني ريال عماني	ماكينات ومعدات ريال عماني	أثاث وتركيبات ومعدات مكاتب ريال عماني	أدوات ومعدات فحص ريال عماني	مركبات ريال عماني	أعمال رأسمالية قيد التنفيذ ريال عماني	المجموع ريال عماني
-------------------------	--------------------------	-----------------------	------------------------------	---	-----------------------------------	----------------------	---	-----------------------

التكلفة

في ١ يناير ٢٠١٣	٨٧٥,٩٠٥	٢٢٩,٨٠٤	١٦,٣٢٤,٥١٢	١,٩٢٥,٧٨٠	١,٠٩٦,٢٠٢	٥,٦٨٠,٩٧٥	-	٢٦,١٣٣,١٧٨
إضافات خلال السنة	-	٨,٤٣٦	١,٢١٥,٩٠٣	١٤٢,٥٦٥	٣١,٠١٩	٥٧٢,٢٩٧	٢٣٤,٨٧٨	٢,٢٠٥,٠٩٨
استيعادات خلال السنة	-	-	(١,٦٣٣,٩٤٨)	(٤٢,٠١٥)	(٣٥,٠٤٣)	(٩٩٩,١٢٠)	-	(٢,٧١٠,١٢٦)
في ٣١ ديسمبر ٢٠١٣	٨٧٥,٩٠٥	٢٣٨,٢٤٠	١٥,٩٠٦,٤٦٧	٢,٠٢٦,٣٣٠	١,٠٩٢,١٧٨	٥,٢٥٤,١٥٢	٢٣٤,٨٧٨	٢٥,٦٢٨,١٥٠

الاستهلاك

في ١ يناير ٢٠١٣	-	٦١,٠٤٩	١١,٧٧١,٤٤٨	١,٥٧٢,٦٠٣	٩٩٣,١١١	٣,٦٩٠,٦٦٠	-	١٨,٠٨٨,٨٧١
محمل للعام	-	١٧,٢٣٨	١,٥٣٨,٧٨٤	١٨٥,٨٥٢	٥٧,٠٣٦	٦٣١,٧١٠	-	٢,٤٣٠,٦٢٠
استيعادات خلال العام	-	-	(١,٤٤٢,٤٩٩)	(٣٦,٥٩٦)	(٣٤,٧١٧)	(٩٢٧,٤٠٣)	-	(٢,٤٤١,٢١٥)
في ٣١ ديسمبر ٢٠١٣	-	٧٨,٢٨٧	١١,٨٦٧,٧٣٣	١,٧٢١,٨٥٩	١,٠١٥,٤٣٠	٣,٣٩٤,٩٦٧	-	١٨,٠٧٨,٢٧٦

صافي القيمة الدفترية

في ٣١ ديسمبر ٢٠١٣	٨٧٥,٩٠٥	١٥٩,٩٥٣	٤,٠٣٨,٧٣٤	٣٠٤,٤٧١	٧٦,٧٤٨	١,٨٥٩,١٨٥	٢٣٤,٨٧٨	٧,٥٤٩,٨٧٤
-------------------	---------	---------	-----------	---------	--------	-----------	---------	-----------



إيضاحات عن البيانات المالية المجمعة وللشركة الأم (تابع)

٣١ - الارتباطات (تابع)

(٣) ارتباطات أخرى

في فترة التقرير كان لدى الشركة الأم:

- (أ) خطابات اعتماد غير مستخدمة تتعلق بالعمليات التجارية والمالية بلغت ١٧,٦٠٣,٩٩٧ ريال عماني (٢٠١٢) - ١٩,٢٠٩,٠١١ ريال عماني).
- (ب) عقود شراء آجلة بالعملات الأجنبية (تُعامل على أنها تغطية للأصول) قيمتها ٢٠٨,٧٠٨ ريال عماني (٢٠١٢) - ٧٤٣,٦٧٦ ريال عماني) غير مدفوعة لتغطية التزامات محددة لشراء مواد.
- (ج) استأجرت الشركة قطعتي أرض لأعمالها التجارية من المؤسسة العامة للمناطق الصناعية لفترة تستمر الى ٢٤ أبريل ٢٠٢٤. طبقاً لبنود عقد الإيجار، فإن دفعات الإيجار المستقبلية هي كما يلي:

٢٠١٢ المجموعة والشركة الأم ريال عماني	٢٠١٣ المجموعة والشركة الأم ريال عماني	مبالغ ملتزم بها: ليس أكثر من سنة واحدة أكثر من سنة ولكن أقل من خمس سنوات أكثر من خمس سنوات
١٤,٦٨٣	٢٠,١٩٤	
٥٨,٧٣٢	٨٠,٧٧٧	
٢٣٩,٨٢٢	٣٠٩,٦٤٦	
٣١٣,٢٣٧	٤١٠,٦١٧	

٣٢ - قطاع الأعمال

تعمل المجموعة في قطاع أعمال واحد هو المقاولات. كافة المعلومات ذات الصلة بقطاع الأعمال مفصّل عنها في قائمة الدخل الشامل المجمعة وقائمة المركز المالي المجمعة والإيضاحات حول القوائم المالية المجمعة. فيما يلي المعلومات الجغرافية لقطاع الأعمال:

٢٠١٢ المجموعة	٢٠١٣ المجموعة	٢٠١٢ المجموعة	٢٠١٣ المجموعة	المجموعة
عقود مدينة ومديونيات أخرى ريال عماني	إيرادات عقود ريال عماني	عقود مدينة ومديونيات أخرى ريال عماني	إيرادات عقود ريال عماني	
٤٤,٢١٢,٥٣٦	٤١,٧٦٤,٥٣٢	٤٨,٩٤٥,٧٣٨	٤٣,٦٢٤,٩٠٧	سلطنة عمان - الشركة الأم
-	-	١,٠٦٠,٢١٦	٤,١٤٩,٠٦٦	سلطنة عمان - الشركات التابعة
٧,٩٣٥,٦٩٧	٧,٩٠٨,٨٢٠	١٣,١٠٧,٩٥٦	١٧,٢٨٨,٥٥٨	دول خليجية أخرى - الشركات التابعة
(١٢,٣٤١,٠٩٠)	-	(١٣,٥١٧,٢٢٤)	(٢,٤٩١,٣٩٥)	إزالة التجميع
٣٩,٨٠٧,١٤٣	٤٩,٦٧٣,٣٥٢	٤٩,٥٩٦,٦٨٦	٦٢,٥٧١,١٣٦	

الشركة الأم

قامت الادارة بتحديد قطاع الأعمال استناداً إلى التقارير التي تمت مراجعتها من قبل مجلس إدارة الشركة الأم الذي يتخذ القرارات الاستراتيجية. يعتبر مجلس الادارة أن مستوى الأعمال التي تقوم بها الشركة مرتبطة بقطاع واحد وهو القطاع الكهربائي والميكانيكي والأجهزة والمقاولات. بما أن المدراء ينظرون بفاعلية إلى مستوى واحد من قطاع الأعمال تذكر جميع التفاصيل ذات الصلة في قائمة الدخل الشامل وقائمة المركز المالي.

تقرير مراقبي الحسابات - صفحة رقم ١.



إيضاحات عن البيانات المالية المجمعة وللشركة الأم (تابع)

٢٩- المشروع المشترك

أبرمت الشركة الأم اتفاقية مشروع مشترك مع شركة إس. إن. سي. لافالين انترناشيونال (مؤسسة مسجلة في كاليفورنيا، كندا) بتاريخ ٤ يوليو ٢٠٠٢ لتنفيذ عقد الهندسة والمشتريات والإنشاء لمشروع محطة الغاز في سيح نهيدة لصالح شركة تنمية نفط عُمان، وقد تم إكمال جزء هام من هذا المشروع. تبلغ حصة الشركة الأم في هذا المشروع المشترك ٤٠٪.

فيما يلي المبالغ المتعلقة بحصة الشركة الأم البالغة ٤٠٪ في المشروع المشترك والمدرجة في القوائم المالية للشركة الأم خلال السنة استناداً إلى حسابات الإدارة كما في ٣١ ديسمبر ٢٠١٣:

٢٠١٣	٢٠١٢
حصة ٤٠٪ في المشروع المشترك ريال عماني	حصة ٤٠٪ في المشروع المشترك ريال عماني
٧٩,٥٨٧	٧٩,٥٨٧
٨١,٨١٣	٨١,٨١٣
٢,٢٢٦	٢,٢٢٦
أصول جارية	
التزامات جارية	
خسائر متراكمة	

٣٠- التزامات عرضية

(أ) بلغت الضمانات غير المدفوعة لدى البنوك والمتعلقة بالأداء التعاقدية في سياق الأعمال العادية ٤٨٤,٢٧٠ ريال عماني (٢٠١٢) - ٨٣١,٦٤٦ ريال عماني. أدرج ضمن هذا المبلغ ضمانات صادرة نيابة عن الشركتين التابعتين إجماليتها ٧٧٧,٥٢٧,١١ ريال عماني (٢٠١٢ - ١,١٦١,٥٠٤ ريال عماني).

٣١- الارتباطات

(١) ارتباطات شراء

المجموعة

في فترة التقرير، بلغت قيمة أوامر الشراء غير المدفوعة ٦٩٨,٦٢٢ ريال عماني (٢٠١٢ - ٥٨٩,٤٩١ ريال عماني).

الشركة الأم

في فترة التقرير، بلغت قيمة أوامر الشراء غير المدفوعة ٢٣٠,٤٦٧ ريال عماني (٢٠١٢ - ٢٩٢,٤٣٠ ريال عماني).

(٢) ارتباطات رأسمالية

المجموعة

في فترة التقرير، بلغت أوامر الشراء القائمة ٤٥٨,٢٤٥ ريال عماني (٢٠١٢ - ١٣٢,٦ ريال عماني).

الشركة الأم

في فترة التقرير، بلغت أوامر الشراء القائمة ٨١٥,١٠ ريال عماني (٢٠١٢ - ٣,٠١٣ ريال عماني).

إيضاحات عن البيانات المالية المجمعة وللشركة الأم (تابع)

٢٦- أطراف ذات علاقة (تابع)

(ب) تعويضات موظفي الإدارة العليا عن السنة تشمل ما يلي:

٢٠١٢	٢٠١٣	
المجموعة والشركة الأم	المجموعة والشركة الأم	
ريال عماني	ريال عماني	
٤٣٨,٤٧٤	٤٢٥,٧٨٦	مزايا توظيف قصيرة الأجل
٢٢,٤٨٥	٢٣,٦٨٠	مكافآت نهاية الخدمة
٢٤,٧٥٠	٢٠,٧٥٠	أتعاب حضور اجتماعات مجلس الإدارة
٤٨٥,٧٠٩	٤٧٠,٢١٦	

(ج) تخضع مكافأة أعضاء مجلس الإدارة وبدل حضور الاجتماعات لموافقة المساهمين في اجتماع الجمعية العامة السنوية.

(د) المبالغ المستحقة من الشركات التابعة تستحق السداد عند الطلب وتحمل معدلات فائدة تجارية. المبلغ المستحق الى ومن أطراف ذات علاقة بدون فوائد ويتعلق بشركات ذات علاقة بأعضاء مجلس الإدارة. (إيضاح ١٦ و ٢٥). خلال العام، تنازلت الشركة الأم عن فوائد عن العام فيما يتعلق بالمبالغ المستحقة من شركة تابعة بلغ رصيدها في ٣١ ديسمبر ٢٠١٣ مبلغ ٣,٨٢ مليون ريال عماني (٢٠١٢-٣,٢٧ مليون ريال عماني).

(هـ) قدمت الشركة الأم ضمانات بنكية لعملاء الشركات التابعة قدرها ١١,٥٢٧,٧٧٧ ريال عماني (٢٠١٢-٦,١٦١,٥٠٤ ريال عماني) (إيضاح ٣٠).

٢٧- صافي الأصول للسهم الواحد

يتم حساب صافي الأصول للسهم الواحد بقسمة صافي الأصول في نهاية فترة التقرير على عدد الأسهم القائمة كالتالي:

٢٠١٢	٢٠١٣	
المجموعة	المجموعة	
الشركة الأم	الشركة الأم	
١٢,٩٩١,٦٧٤	١٢,٣٠٧,٨٤٥	صافي الأصول (بالريال العماني)
٧٥,٢٠٨,٠٠٠	٧٥,٢٠٨,٠٠٠	عدد الأسهم القائمة
٠,١٧٣	٠,١٦٤	صافي الأصول للسهم الواحد (بالريال العماني)

٢٨- ربحية / (خسارة) السهم الواحد الأساسية

يتم احتساب ربحية السهم الواحد الأساسية بقسمة صافي أرباح السنة على المتوسط المرجح للأسهم القائمة خلال السنة كالتالي:

٢٠١٢	٢٠١٣	
المجموعة	المجموعة	
الشركة الأم	الشركة الأم	
(١,٩٤٠,٦٥٥)	(٦٧٨,٢٠٥)	صافي أرباح / (خسائر) السنة (ريال عماني)
٧٥,٢٠٨,٠٠٠	٧٥,٢٠٨,٠٠٠	المتوسط المرجح لعدد الأسهم القائمة خلال السنة
(٠,٠٢٦)	(٠,٠٠٩)	ربحية / (خسارة) السهم الواحد الأساسية (بالريال العماني)

بما أن المجموعة والشركة الأم لا تملكان أي أسهم معدلة، فإن الربحية المعدلة للسهم الواحد هي نفسها الربحية الأساسية للسهم الواحد.



إيضاحات عن البيانات المالية المجمعة وللشركة الأم (تابع)

٢٥- دائيات تجارية وأخرى

٢٠١٢	٢٠١٣	٢٠١٢	٢٠١٣	
الشركة الأم	المجموعة	الشركة الأم	المجموعة	
ريال عماني	ريال عماني	ريال عماني	ريال عماني	
١,٤٤٦,٧٩٤	١,٩٨٧,٩٩٤	٣,٤٤٦,٠٠١	٦,٢٣٤,٢٥٩	دائيات تجارية
٥٤٣,٥١٨	٥٤٣,٥١٨	٢٠٥,٨٠٩	٢٠٥,٨٠٩	دائنون عن مشتريات رأسمالية
٦٦٠,٥٦٥	٦٦٠,٥٦٥	٧٤٣,٦١٧	٧٤٦,٥٨٥	مستحق الى أطراف ذات علاقة (انظر إيضاح ٢٦ (د))
١,٦١٢,٣٤٧	١,٨٨٣,٠٠٥	١,٩١٨,٤٨٩	٢,٣١١,٤٤٥	مصرفات مستحقة
٧,٥٨٢,٧٤٥	٧,٨٩٢,٣١٩	٧,٤٧٨,٦٨٠	٨,٦٨٠,٨٣٣	مصرفات مشروع مستحقة
٨١٨,٥٠٣	٨١٨,٥٠٣	٢٣,٠٥٤	٣٨٧,٧٨٧	فواتير بالزيادة (انظر الإيضاح (ج) أدناه)
٣,٤٠٣,٥١٤	٣,٨٢٢,٧٨٣	٣,٠٢٩,٩٦٥	٤,٣٥٥,٨٤٤	دفعات مقدمة من عملاء
٦٧٥,٤٧٦	٦٧٣,٨٤١	١,١٦٤,٦٣٩	١,٧٨٣,٠٠١	دائيات أخرى
١٦,٧٤٣,٤٦٢	١٨,٢٩٢,٥٢٨	١٨,٠١٠,٢٥٤	٢٤,٧٠٥,٥٦٣	

- (أ) الحسابات الدائنة للمجموعة تتضمن مبلغاً قدره ٧١١,٧٣٩ ريال عماني (٢٠١٢ - ٢,٠١١,٤٣١ ريال عماني)، والحسابات الدائنة للشركة الأم تتضمن مبلغاً قدره ٧١١,٧٣٩ ريال عماني (٢٠١٢ - ٤٣٧,٣٤٩ ريال عماني) مستحق الدفع بعملة أجنبية.
- (ب) الدائيات الأخرى تتضمن ربحاً قدره ٤,٣٥٦ ريال عماني (٢٠١٢ - ٩,٩٨٠ ريال عماني) يتعلق بتعديل عقود الصرف الآجلة الى قيمتها العادلة.
- (ج) الفواتير بالزيادة تتمثل بـ:

٢٠١٢	٢٠١٣	٢٠١٢	٢٠١٣	
الشركة الأم	المجموعة	الشركة الأم	المجموعة	
ريال عماني	ريال عماني	ريال عماني	ريال عماني	
٣,٣١٥,٠٥٧	٣,٣١٥,٠٥٧	٣,٨٩٤,٤١٧	٨,٠٤٣,٤٨٣	فواتير تقدم العمل
(٢,٤٩٦,٥٥٤)	(٢,٤٩٦,٥٥٤)	(٣٨٧١,٣٦٣)	(٧,٦٥٥,٦٩٦)	ناقصاً: عقود تحت التنفيذ بالتكلفة زائد أرباح متعلقة بها مقدرة
٨١٨,٥٠٣	٨١٨,٥٠٣	٢٣,٠٥٤	٣٨٧,٧٨٧	

٢٦- أطراف ذات علاقة

تعاقدت المجموعة والشركة الأم على تعاملات مع شركات ومساهمين لهم نفوذ مؤثر على المجموعة وأيضاً مالكين لنسبة ١٠٪ أو أكثر في الشركة الأم («كبار المساهمين»). وتعاقدت المجموعة والشركة الأم أيضاً على تعاملات مع شركات ذات علاقة بهؤلاء المساهمين الكبار وأعضاء مجلس الإدارة بأسعار موافق عليها من قبل الإدارة ومجلس الإدارة.

- (أ) فيما يلي تفاصيل تعاملات الأطراف ذات العلاقة خلال السنة:

٢٠١٢	٢٠١٣	٢٠١٢	٢٠١٣	
الشركة الأم	المجموعة	الشركة الأم	المجموعة	
ريال عماني	ريال عماني	ريال عماني	ريال عماني	
(١,١٠٥,٤٢٩)	(١,١٠٥,٤٢٩)	(٩٩٨,٣٤٤)	(٩٩٨,٣٤٤)	شركات ذات علاقة بأعضاء مجلس الإدارة
(٢٩٩,٤٥٧)	(٢٩٩,٤٥٧)	(٢٠١,٤٧٤)	(٢٠١,٥٥٣)	تكاليف العقود
٣٩٧,١٢٨	٣٩٧,١٢٨	١٤١,٧١٠	١٤١,٧١٠	مصرفات عمومية وإدارية
(١٨,٦٤٨)	(١٨,٦٤٨)	(٢,١١٥)	(٢,١١٥)	إيرادات عقود
١٩,٦٨٣	١٩,٦٨٣	-	-	إيرادات أخرى
-	-	-	-	شراء معدات
-	-	-	-	استبعاد معدات
١٧٩,٥٩٤	-	١٨٦,٩٤٩	-	شركة تابعة
-	-	٢٥٢,٩٤١	-	إعادة تحميل فوائد
-	-	٢,٤٩١,٣٩٥	-	تكاليف موظفين معاد تحميلها
٢,٧٠٤	-	٦,٤٥٣	-	إيرادات عقود
١٧٤,٤٢٧	-	١٢٢,٦٢٥	-	إيرادات أخرى
-	-	-	-	استبعاد معدات



إيضاحات عن البيانات المالية المجمعة وللشركة الأم (تابع)

٢٣- الضريبة المؤجلة

صافي التزامات الضريبة المؤجلة في قائمة المركز المالي والضريبة المؤجلة (المستردة)/ المحملة في قائمة الدخل الشامل منسوبة الى البنود التالية:

٢٠١٣ المجموعة والشركة الأم ريال عماني	٢٠١٣ المجموعة والشركة الأم ريال عماني	٢٠١٣ المجموعة والشركة الأم ريال عماني	التزام الضريبة المؤجلة:
٣٤٥,٠٥٠	(٦٣,٩٣٩)	٣٥٣,٦٠٢	استهلاك ضريبي مُعجل
١٠٥,٣٦٠	٨,٥٥٢	١٠٥,٣٦٠	الشهرة
(١٥١,٩٧٩)	٧٨,٤٩٥	(٢٣٠,٤٧٤)	أصل الضريبة المؤجلة:
(٤٣,٨١٩)	٥٢,٥٣٤	(٩٦,٣٥٣)	مخصص مخزون
٢٥٤,٦١٢	١٢٢,٤٧٧	١٣٢,١٣٥	مخصص خسائر ديون
			صافي التزام الضريبة المؤجلة

٢٠١٢ المجموعة والشركة الأم ريال عماني	٢٠١٢ المجموعة والشركة الأم ريال عماني	٢٠١٢ المجموعة والشركة الأم ريال عماني	التزام الضريبة المؤجلة:
٣٥٣,٦٠٢	(٦٣,٩٣٩)	٤١٧,٥٤١	استهلاك ضريبي مُعجل
١٠٥,٣٦٠	١٠٥,٣٦٠	-	الشهرة
(٢٣٠,٤٧٤)	(١٣٨,١٣٢)	(٩٢,٣٤٢)	أصل الضريبة المؤجلة:
(٩٦,٣٥٣)	(٦٥,٤٠٤)	(٣٠,٩٤٩)	مخصص مخزون
١٣٢,١٣٥	(١٦٢,١١٥)	٢٩٤,٢٥٠	مخصص خسائر ديون
			صافي التزام الضريبة المؤجلة

٢٤- الاقتراضات من البنوك

٢٠١٢ المجموعة والشركة الأم ريال عماني	٢٠١٣ المجموعة والشركة الأم ريال عماني	٢٠١٢ المجموعة والشركة الأم ريال عماني
٢١,٠٠٠,٧٤٠	٢٨,٠٠٠,٠٠٠	قرض قصير الأجل
٣١١,٠٠٦	٨٥٣,٧٢٩	سحب على المكشوف
٢١,٣١١,٧٤٦	٢٨,٨٥٣,٧٢٩	

تم الحصول على القروض قصيرة الأجل والسحوبات على المكشوف من بنوك تجارية في سلطنة عمان بمتوسط معدلات فائدة تتراوح بين ٢,٥٪ إلى ٦,٥٪ (٢٠١٢ - ٢,٥٪ إلى ٦,٥٪). وتخضع معدلات الفائدة للتغير عندما يتم إعادة التفاوض حول التسهيلات، الذي يتم عادة كل سنة في حالة السحب على المكشوف وبفترات أكثر تكراراً في حالة القروض قصيرة الأجل.



إيضاحات عن البيانات المالية المجمعة وللشركة الأم (تابع)

١٩- احتياطي قانوني

طبقاً للمادة ١٠٦ من قانون الشركات التجارية العماني لسنة ١٩٧٤ وتعديلاته وقانون الشركات في الإمارات العربية المتحدة، تم تحويل ١٠٪ من صافي أرباح الشركات الفردية (الشركة الأم والشركات التابعة) إلى احتياطي قانوني غير قابل للتوزيع إلى أن يصبح الاحتياطي القانوني مساوياً لثلث رأس المال المصدر للشركة الأم ونصف رأسمال الشركات التابعة.

٢٠- توزيعات أرباح مقترحة

(أ) اقترح مجلس الإدارة توزيعات نقدية بنسبة ٥٪ (٢٠١٢- لا شيء) من رأس المال البالغ ٣٧٦,٠٤٠ ريال عماني (٢٠١٢- لا شيء)، تخضع لموافقة المساهمين في إجتماع الجمعية العمومية.

(ب) التوزيعات النقدية للسهم الواحد كما يلي:

٢٠١٢ المجموعة والشركة الأم ريال عماني	٢٠١٣ المجموعة والشركة الأم ريال عماني	
-	٣٧٦,٠٤٠	التوزيعات النقدية (ريال عماني)
-	٧٥,٢٠٨,٠٠٠	عدد الأسهم القائمة
-	٠,٠٠٥	التوزيعات النقدية للسهم الواحد (ريال عماني)

(ج) خلال العام، لم يتم تحويل أي مبلغ (٢٠١٢- ٩,٩٦٢ ريال عماني) يمثل مطالبات غير مطالب بها للعام إلى صندوق عهدة المستثمرين للهيئة العامة لسوق المال.

٢١- قروض لأجل

القرض لأجل هو قرض متوسط الأجل تم الحصول عليه من بنك تجاري في سلطنة عمان. القرض مقيم بالدولار الأمريكي وكان يحمل فائدة بمعدل ٢,٥ ٪ سنوياً وتم سداؤه بتاريخ ٢٥ ابريل ٢٠١٣.

٢٢- مكافأة نهاية الخدمة

٢٠١٢ الشركة الأم ريال عماني	٢٠١٢ المجموعة ريال عماني	٢٠١٣ الشركة الأم ريال عماني	٢٠١٣ المجموعة ريال عماني	
٢,٣٥٤,٤٩٦	٢,٥١٠,٠٣١	٢,٢٨١,٦١٣	٢,٤٨٩,٤٠٧	في ١ يناير
٤٦٥,٧٤٣	٤٩١,٩٨٩	٥٣٠,٧٤٤	٧٠٩,٩٠٨	محمل للعام
(٩٧,٨١٦)	-	(١٦,٧١٤)	(١٧,٥٣٠)	محول للشركات التابعة/ أطراف ذات علاقة
(٤٤٠,٨١٠)	(٥١٢,٦١٣)	(١٩٦,٥٩٣)	(٢٥٨,٤١٤)	مبالغ مدفوعة خلال العام
٢,٢٨١,٦١٣	٢,٤٨٩,٤٠٧	٢,٥٩٩,٠٥٠	٢,٩٢٣,٣٧١	في ٣١ ديسمبر

وفقاً للمعيار المحاسبي رقم ١٩، نفذت الإدارة إجراء تقييم القيمة الحالية لالتزاماتها كما في ٣١ ديسمبر ٢٠١٣ و ٣١ ديسمبر ٢٠١٢ باستخدام طريقة الوحدة المتوقعة للديون بالنسبة لمستحقات نهاية خدمة الموظفين المدفوعة وفقاً لقانون العمل العماني لعام ٢٠٠٣ وتعديلاته. الالتزام المتوقع بتاريخ ترك الخدمة خصم من القيمة الحالية بنسبة ٤٪ (٢٠١٢- ٤٪). وفقاً لهذه الطريقة تم تقدير عمر الخدمة المتوقع لكل موظف في الشركة والراتب الأساسي المتوقع بتاريخ نهاية الخدمة. افترضت الإدارة متوسط تكاليف الزيادة بنسبة ٣٪ (٢٠١٢- ٣٪).

إيضاحات عن البيانات المالية المجمعة وللشركة الأم (تابع)

١٦ - عقود مدينة ومديونيات أخرى (تابع)

- (هـ) كامل العقود المدينة للمجموعة والشركة الأم غير مضمونة (٢٠١٢ - نفس الشروط).
- (و) جزء كبير من العقود المدينة للشركة الأم تم تحويله الى البنوك التي قدمت القروض لأجل وتسهيلات الائتمان المشار إليها في الإيضاح ٢١ و٢٤ من القوائم المالية.
- (ز) العقود المدينة للمجموعة تشمل مبلغاً قدره ٣٥٦,٢٤٤ ريال عماني (٢٠١٢ - ٤٢٨,٧٩٤ ريال عماني) والعقود المدينة للشركة الأم تشمل مبلغاً قدره ١,٩٨٢,٦٩٩ ريال عماني (٢٠١٢ - ١٢٢,٠٢٢ ريال عماني) مستحق بعملات أجنبية.
- (ح) العقود المدينة للمجموعة البالغة ٦١٤,٥٧٠ ريال عماني (٢٠١٢ - ١٨٢,٩٩٧ ريال عماني) والعقود المدينة للشركة الأم البالغة ٤٦٨,١٦٧ ريال عماني (٢٠١٢ - ٣,٤١٠,٦٩٠ ريال عماني) هي ليست متأخرة عن موعد السداد أو منخفضة القيمة، وتعتبر قابلة للحصول استناداً الى خبرات سابقة.
- (ط) تم تكوين مخصص خسارة ديون طبقاً لسياسة المخصصات بالمجموعة.
- (ي) في نهاية فترة التقرير، العقود التالية المدينة للمجموعة والشركة الأم هي متأخرة عن موعد السداد ولكنها ليست منخفضة القيمة، وتعتبر قابلة للحصول استناداً الى خبرات سابقة:

٢٠١٢ المجموعة والشركة الأم ريال عماني	٢٠١٣ المجموعة والشركة الأم ريال عماني	
١,٣٠٢,٥٧٤	٣٧٥,٦٣٨	ديون مستحقة لمدة ١,٥ شهر الى ٦ اشهر
٢٤,٠٤٤	١,٠١٩,٩٦٩	ديون مستحقة لمدة ٦ اشهر الى سنة
٣١٢,٥٨٠	١٨٣,٦٤٩	ديون مستحقة لمدة أكثر من سنة
١,٦٣٩,١٩٨	١,٥٧٩,٢٥٦	

- (ك) في تاريخ التقرير، عقود مدينة للمجموعة والشركة الأم بمبلغ ١٧٤,٧٥١ ريال عماني (٢٠١٢ - ١٧٤,٧٥١ ريال عماني) انخفضت قيمتها وتم تكوين مخصص لها بالكامل.

١٧ - النقد وما يماثل النقد

٢٠١٢ الشركة الأم ريال عماني	٢٠١٢ المجموعة ريال عماني	٢٠١٣ الشركة الأم ريال عماني	٢٠١٣ المجموعة ريال عماني	
٩١,٦٧٦	١٢٢,٠٠٥	١٢٨,٠٨٣	١٤٨,٥٧٧	نقد في الصندوق
٥٢٨,٥٦٤	٨١٥,٠٨٢	٢,٤١٥,٦٧٤	٣,٠٠٤,٧٧٥	أرصدة بنكية
٦٣٠,٢٥٠	٩٣٧,٠٨٧	٢,٥٤٣,٧٥٧	٣,١٥٣,٣٥٢	

١٨ - رأس المال

- (أ) يتكون رأس المال المصرح به من ١٠٠,٠٠٠,٠٠٠ سهم بقيمة ٠,١٠٠ ريال عماني للسهم (٢٠١٢ - ١٠٠,٠٠٠,٠٠٠ سهم بقيمة ٠,١٠٠ ريال عماني للسهم). ويتكون رأس المال المصدر والمدفوع بالكامل من ٧٥,٢٠٨,٠٠٠ سهم بقيمة ٠,١٠٠ ريال عماني للسهم (٢٠١٢ - ٧٥,٢٠٨,٠٠٠ سهم بقيمة ٠,١٠٠ ريال عماني للسهم).
- (ب) فيما يلي تفاصيل المساهمين المالكين لنسبة ١٠٪ أو أكثر من رأس مال الشركة الأم، سواءً بأسمائهم أو من خلال حساب معين، وعدد الأسهم المملوكة:

٢٠١٢ و ٢٠١٣ عدد الأسهم المملوكة	نسبة الملكية	المساهمين
١٥,٠٩٢,٠٠٠	٪٢٠,٠٧	حسن علي سلمان
١٥,٠٩٢,٠٠٠	٪٢٠,٠٧	مقبول علي سلمان
١٥,٠٠٨,٠٠٠	٪١٩,٩٦	شركة الحسن للكهرباء ش.م.م



إيضاحات عن البيانات المالية المجمعة وللشركة الأم (تابع)

١٦ - عقود مدينة ومديونيات أخرى

٢٠١٢	٢٠١٣	٢٠١٢	٢٠١٣	
الشركة الأم	المجموعة	الشركة الأم	المجموعة	
ريال عماني	ريال عماني	ريال عماني	ريال عماني	
٥,٠٤٩,٨٨٨	٦,٨٢٢,١٩٥	٥,٣٥٧,٠٢٨	٩,١٤٩,٨٧٠	عقود مدينة
١٨,٨٣٥,٩٧٢	٢٢,٣٠٤,١٥٨	٢٢,٧٨٤,٦٦٣	٢٨,١٢٦,٣٤٦	عقود مدينة دون فواتير
٣,٤٨٧,١١٦	٣,٤٨٧,١١٦	١,٤١٢,٧٩١	٢,٢٧٣,٦٣٠	دفعات مسبقة الى موردين
١,٠٨٦,٨٣٣	١,٩٨٨,٦٠١	١,٠٠٦,٧٠٢	٢,٧٢٢,٨٣٥	دفعات مقدمة ومديونيات أخرى
(٨٠٢,٩٥١)	(٨٠٢,٩٥١)	(٣٦٥,١٥٩)	(٣٦٥,١٥٩)	ناقصا: مخصص خسائر الديون
٢٧,٦٥٦,٨٥٨	٣٣,٧٩٩,١١٩	٣٠,١٩٦,٠٢٥	٤١,٩١٥,٠٢٢	
٤,٠٧٩,٨٣٦	٥,٨٦٦,٧٨٩	٥,١٣٤,٣٩٧	٧,٥٠٢,٤٣٦	مبالغ محتجزة مدينة
١٢,٣٤١,٠٩٠	-	١٣,٤٦٢,٦٢٣	-	مستحق من شركات تابعة (إيضاح ٢٦ (د))
١٣٤,٧٥٢	١٤١,٢٣٥	١٥٢,٦٩٢	١٧٩,٢٢٨	مستحق من أطراف ذات علاقة (إيضاح ٢٦ (د))
٤٤,٢١٢,٥٣٦	٣٩,٨٠٧,١٤٣	٤٨,٩٤٥,٧٣٧	٤٩,٥٩٦,٦٨٦	
(٢٧٣,٨٦١)	(٢٧٣,٨٦١)	(٣١٦,٣٤٢)	(٣١٦,٣٤٢)	ناقصا: الجزء غير الجاري من مبالغ محتجزة مدينة
٤٣,٩٣٨,٦٧٥	٣٩,٥٣٣,٢٨٢	٤٨,٦٢٩,٣٩٥	٤٩,٢٨٠,٣٤٤	

(أ) فيما يلي الحركة في مخصص خسائر الديون:

٢٠١٢	٢٠١٣	
المجموعة والشركة الأم	المجموعة والشركة الأم	
ريال عماني	ريال عماني	
٢٥٧,٩١٥	٨٠٢,٩٥١	في ١ يناير
٥٩٢,٠٠٠	(٣٦٦,٣٩٦)	مكون/(مسترد) خلال العام:
١٩,٧٨١	(٦٨,٨٩٦)	إيرادات
(٢,٣٨٣)	(٢,٥٠٠)	تكاليف العقد
(٦٤,٣٦٢)	-	مصرفات عمومية وإدارية
٨٠٢,٩٥١	٣٦٥,١٥٩	مشطوب خلال العام
		في ٣١ ديسمبر

(ب) مخصص خسائر الديون في نهاية فترة التقرير منسوب الى ما يلي:

٢٠١٢	٢٠١٣	
المجموعة والشركة الأم	المجموعة والشركة الأم	
ريال عماني	ريال عماني	
١٧٤,٧٥١	١٠٣,٣٥٥	عقود مدينة
٥٩٢,٠٠٠	٢٢٥,٦٠٤	عقود مدينة غير مصدر عنها فواتير
٢٥,٢٠٠	٢٥,٢٠٠	دفعات مسبقة الى موردين
١١,٠٠٠	١١,٠٠٠	دفعات مقدمة ومديونيات أخرى
٨٠٢,٩٥١	٣٦٥,١٥٩	

(ج) العقود المدينة دون فواتير تشمل:

٢٠١٢	٢٠١٣	
الشركة الأم	المجموعة	
ريال عماني	ريال عماني	
١٦٤,٧٥١,٠٩٣	١٧٥,٦٧٨,٤٦٩	عقد قيد التنفيذ بالتكلفة زائد الأرباح التقديرية المنسوبة اليه
(١٤٥,٩١٥,١٢١)	(١٥٣,٣٧٤,٣١١)	ناقصا: فواتير تقدم العمل
١٨,٨٣٥,٩٧٢	٢٢,٣٠٤,١٥٨	

(د) في ٣١ ديسمبر ٢٠١٣، يمثل حساب ١٠ عملاء (٢٠١٢ - ٨ عملاء) ٨٨٪ (٢٠١٢ - ٧٤٪) من العقود المدينة.

إيضاحات عن البيانات المالية المجمعة وللشركة الأم (تابع)

١٥ - أدوات مالية حسب الفئة (تابع)

الالتزامات المالية الأخرى ٢٠١٢ ريال عماني	٢٠١٣ ريال عماني	
		الالتزامات بموجب قائمة المركز المالي
١,٩٢٤,٥٠٠	-	قرض لأجل
٢١,٣١١,٧٤٦	٢٨,٨٥٣,٧٢٩	اقتراضات قصيرة الأجل
١٠,٩٠٩,٠٩٨	١٣,٠٣٨,٧٤٦	دائيات تجارية وأخرى (باستثناء المستحقات والدفعات المقدمة والفواتير الزائدة)
٣٤,١٤٥,٣٤٤	٤١,٨٩٢,٤٧٥	

(ب) جودة ائتمان الأصول المالية

وفقاً لسياسة الائتمان بالشركة، يتم منح العملاء فترة ائتمان تصل إلى ٤٥ يوماً في سياق الأعمال الاعتيادية والتي يمكن تمديدتها لفترة ١٥ يوماً إضافية في بعض الحالات وفقاً لظروف السوق وعلاقات الأعمال السابقة مع العميل وذلك لما قد تتطلبه الأعمال. يتم تحديد جودة ائتمان الأصول المالية وفقاً لتاريخ العملاء بشأن الوفاء بالارتباطات ومعلومات متعلقة بالسوق وخبرة الإدارة التجارية.

عقود مدينة

٢٠١٢ الشركة الأم ريال عماني	المجموعة ريال عماني	٢٠١٣ الشركة الأم ريال عماني	المجموعة ريال عماني	أطراف مقابلة بدون تصنيف ائتمان خارجي
٣,٤١٠,٦٩٠	٥,١٨٢,٩٩٧	٤,١٦٧,٤٦٨	٧,٥٧٠,٦١٤	لغاية ٤٥ يوماً
١,٦٣٩,١٩٨	١,٦٣٩,١٩٨	١,١٨٩,٥٦٠	١,٥٧٩,٢٥٦	مستحق لأكثر من ٤٥ يوماً
٥,٠٤٩,٨٨٨	٦,٨٢٢,١٩٥	٥,٣٥٧,٠٢٨	٩,١٤٩,٨٧٠	

نقدية لدى البنك

٢٠١٢ الشركة الأم ريال عماني	المجموعة ريال عماني	٢٠١٣ الشركة الأم ريال عماني	المجموعة ريال عماني	
١٢٠,٠٨٥	٢٢٦,٥٤٤	١٢٥,٧٦٨	٣١٢,٧٩٣	بنوك ذات تصنيف ١-P
٤٠٣,٩٠٤	٥٧٣,٩٥٣	٩٧,٧٢٠	٤٩٩,٧٩٦	بنوك ذات تصنيف ٢-P
١٤,٥٨٥	١٤,٥٨٥	٢,١٩٢,١٨٦	٢,١٩٢,١٨٦	غير مصنفة
٥٣٨,٥٧٤	٨١٥,٠٨٢	٢,٤١٥,٦٧٤	٣,٠٠٤,٧٧٥	

بقية البنود «الأرصدة البنكية والنقدية» في قائمة المركز المالي تتمثل في النقد بالصندوق.



إيضاحات عن البيانات المالية المجمعة وللشركة الأم (تابع)

١٤- المخزون

٢٠١٢	٢٠١٣	
المجموعة ريال عماني	المجموعة ريال عماني	
٢,٥٥٥,٩٦٣	٣,٢٥٨,٩١٦	مواد
٢١٦,٦٦٨	٢١٦,٦٦٨	قطع غيار ومواد استهلاكية
٧٧٣,٥٨٧	١,٠٨٤,٩٤٦	أدوات
٣,٤٩٦,٢١٨	٤,٥٦٠,٥٣٠	
(١,٩٢٠,٦١٧)	(١,٩٢٠,٦١٧)	ناقصاً: مخصص مخزون بطيئ الحركة/وراكذ
١,٥٧٥,٦٠١	٢,٦٣٩,٩١٣	

في ما يلي حركة مخصص المخزون:

٢٠١٢	٢٠١٣	
المجموعة والشركة الأم ريال عماني	المجموعة والشركة الأم ريال عماني	
٧٦٩,٥٢٢	١,٩٢٠,٦١٧	في بداية العام
١,١٥١,٠٩٥	(٥٣٣,١١٠)	مخصص / مسترد خلال العام
-	(١٢١,٠١٩)	مشطوب خلال العام
١,٩٢٠,٦١٧	١,٢٦٦,٤٨٨	في نهاية العام

١٥- أدوات مالية حسب الفئة

(أ) تم تطبيق السياسات المحاسبية للأدوات المالية للبنود التالية:

٢٠١٢	٢٠١٣	المجموعة
القروض والمديونيات ريال عماني	القروض والمديونيات ريال عماني	
١٥,٥١٤,٣٨٤	١٨,٧٤٧,٥٠٥	الأصول بموجب قائمة المركز المالي
٩٣٧,٠٨٧	٣,١٥٣,٣٥٢	عقود ومديونيات أخرى (باستثناء المدفوعات مسبقاً ومديونيات العقود غير المفوترة)
١٦,٤٥١,٤٧١	٢١,٩٠٠,٨٥٧	البنك والنقد

٢٠١٢	٢٠١٣	الالتزامات المالية الأخرى
ريال عماني	ريال عماني	
١,٩٢٤,٥٠٠	-	الالتزامات بموجب قائمة المركز المالي
٢١,٣١١,٧٤٦	٢٨,٨٥٣,٧٢٩	قرض لأجل
١١,٧٥٨,٢٣٧	١٧,٦٥٠,٤٨٧	اقتراضات قصيرة الأجل
٣٤,٩٩٤,٤٨٣	٤٦,٥٠٤,٢١٦	دائنيات تجارية وأخرى (باستثناء المستحقات والمدفوعات المقدمة والفواتير الزائدة)

٢٠١٢	٢٠١٣	الشركة الأم
القروض والمديونيات ريال عماني	القروض والمديونيات ريال عماني	
٢٤,٢٨٩,٧٢١	٢٥,١٥٤,٣٧٢	الأصول بموجب قائمة المركز المالي
٦٣٠,٢٥٠	٢,٥٤٣,٧٥٧	عقود ومديونيات أخرى (باستثناء المدفوعات مسبقاً ومديونيات العقود غير المفوترة)
٢٤,٩١٩,٩٨١	٢٧,٦٩٨,١٢٩	البنك والنقد



إيضاحات عن البيانات المالية المجمعة وللشركة الأم (تابع)

١١- (أ) ممتلكات ومعدات

(١) تفاصيل حركة الممتلكات والمعدات الواردة في الصفحات ٣٤ - ٣٧.				
(٢) جزء من المعدات والمكينات والمركبات التابعة للشركة الأم مرهون للبنك الذي قدم القرض لأجل المشار إليه في إيضاح ٢١.				
(٣) تم توزيع الاستهلاك المحمل للعام كما يلي:				
٢٠١٢	٢٠١٢	٢٠١٣	٢٠١٣	
الشركة الأم	المجموعة	الشركة الأم	المجموعة	
ريال عماني	ريال عماني	ريال عماني	ريال عماني	
٢,٤٥٩,٩٦٦	٢,٧٠٣,١٢٥	٢,٣٣٤,١٥٨	٢,٧٨٦,٠١٦	تكاليف العقود (إيضاح ٥)
٩٩,٥٨٦	١٣١,٥٦٥	٩٦,٤٦٢	١٣٤,٢٧١	مصرفات عمومية وإدارية (إيضاح ٧)
٢,٥٥٩,٥٥٢	٢,٨٣٤,٦٩٠	٢,٤٣٠,٦٢٠	٢,٩٢٠,٢٨٧	

١١- (ب) الأراضي المستأجرة

ارتبطت الشركة التابعة باتفاقيتي تأجير تشغيلي بالنسبة للأرض المستخدمة لبناء بناية تتألف من مكاتب. بموجب شروط اتفاقيتي التأجير، دفعت الشركة مقدماً يبلغ ٨٤٠,٠٠٠ ريال عماني [٢٠١٢ - ٨٤٠,٠٠٠ ريال عماني (٨,٠٠٠,٠٠٠ درهم اماراتي)]. هذا الايجار ساري لغاية عام ٢٠٣٧. وسيتم اهلاك رسوم الدفع المقدم على أساس قسط ثابت خلال فترة الايجار.

٢٠١٢	٢٠١٣	
ريال عماني	ريال عماني	
٨٤٠,٠٠٠	٨٤٠,٠٠٠	تكاليف
(٣١,١١٢)	(٦٢,٢٢٤)	الاستهلاك المتراكم
٨٠٨,٨٨٨	٧٧٧,٧٧٦	

١٢- الشهرة

يرى مجلس الإدارة أنه لا يوجد أي انخفاض في القيمة خلال عامي ٢٠١٣ و ٢٠١٢ بما أن عمليات الشركة الأم كانت مربحة خلال السنوات ولا توجد مؤشرات حول انخفاض القيمة.

١٣- استثمارات في شركات تابعة

الشركة الأم	٢٠١٣	سنة التأسيس	النشاط	نسبة الملكية	
٢٠١٢	ريال عماني				
٥١,٤٥٠	١٠٣,٩٥٠	٢٠٠١	المقاولات في قطاعي النفط والغاز	٩٩٪	شركة الحسن الهندسية دبي ش.م.م
٥١,٤٥٠	٥١,٤٥٠	٢٠٠٣	المقاولات في قطاعي النفط والغاز	٤٩٪	شركة الحسن الهندسية أبوظبي ش.م.م
-	١٤٢,٥٠٠	٢٠١٣	المقاولات في قطاعي النفط والغاز	٩٥٪	شركة الحسن تيكنيكاس ريوندا ش.م.م
١٠٢,٩٠٠	٢٩٧,٩٠٠				

(أ) تمت تسوية الاستثمارات في الشركات التابعة مقابل رأسمال واحتياطيات الشركات التابعة في القوائم المالية المجمعة.

(ب) نسبة ٥١٪ (٢٠١٢ - ٥١٪) من ملكية شركة الحسن الهندسية دبي ش.م.م التابعة و ١٪ (٢٠١٢ - ٥١٪) من شركة الحسن الهندسية أبوظبي ش.م.م التابعة هي بأسماء بعض الأشخاص المعينين عن حصة ملكية للمستفيد للمجموعة. ونسبة ٥٪ (٢٠١٢ - لا شيء) لمشروع الحسن تيكنيكاس ريوندا ش.م.م محتفظ بها لدى تيكنيكاس ريوندا ش.م.م. آية. ملكية الأصول والالتزامات لهذه الشركات التابعة محتفظ بها قانونياً من قبل هؤلاء الأشخاص. تمتلك الشركة الأم نسبة ١٠٠٪ من ملكية المستفيد وتمارس نفوذ مؤثر عليها. وبالتالي، فإن هذه الشركات التابعة مملوكة بالكامل للشركة الأم.

(ج) يرى مجلس الإدارة أنه لا يوجد أي انخفاض في القيمة خلال السنوات ٢٠١٣ و ٢٠١٢ حيث أن صافي أصول الشركتين التابعتين موجب أو أن هناك طلبات مستلمة بتاريخ التقرير والتي ستنتج تدفقات نقدية مستقبلية ولا توجد مؤشرات على انخفاض القيمة.



إيضاحات عن البيانات المالية المجمعة وللشركة الأم (تابع)

٩- مصروفات تمويل - صافي

٢٠١٢	٢٠١٣	٢٠١٢	٢٠١٣	
المجموعة	المجموعة	الشركة الأم	الشركة الأم	
ريال عماني	ريال عماني	ريال عماني	ريال عماني	
٦٨,٥٤٣	٦٨,٥٤٣	٢٢,٤٦٩	٢٢,٤٦٩	مصروفات فوائد على:
٧١٧,٥١٠	٧١٧,٥١٠	٦٦٤,٥٠٤	٦٦٤,٥٠٤	- قروض طويلة الأجل
٣٨,٥٧١	٣٨,٥٧١	٥٩,٠٧٨	٥٩,٠٧٨	- اقتراضات قصيرة الأجل
٨٢٤,٦٣٤	٨٢٤,١٥١	٧٤٦,٠٥١	٧٤٦,٠٥١	- سحب على المكشوف من البنوك
-	-	٩٦,٧١٣	٢٣٧,١٤٥	رسوم ينيكية وتمويل
(١٧٩,٥٩٤)	-	(١٨٦,٩٤٨)	-	ناقصا: محصل من شركات تابعة
٦٤٥,٠٣٠	٨٢٤,١٥١	٦٥٥,٨١٦	٩٨٣,١٩٦	

١٠- الضريبة

(أ) الضريبة المحملة للعام كما يلي:

٢٠١٢	٢٠١٣	٢٠١٢	٢٠١٣	
المجموعة	المجموعة	الشركة الأم	الشركة الأم	
ريال عماني	ريال عماني	ريال عماني	ريال عماني	
٣,١٩٩	٣,١٩٩	١٨,٥٩٤	١٨,٥٩٤	ضريبة جارية
-	-	(٦٩,٠٦١)	(٦٩,٠٦١)	للسنة الحالية
٣,١٩٩	٣,١٩٩	(٥٠,٤٦٧)	(٥٠,٤٦٧)	للسنوات السابقة
(٢٦٧,٤٧٥)	(٢٦٧,٤٧٥)	١١٣,٧٥٦	١١٣,٧٥٦	ضريبة مؤجلة
١٠٥,٣٦٠	١٠٥,٣٦٠	٨,٧٢١	٨,٧٢١	للسنة الحالية
(١٦٢,١١٥)	(١٦٢,١١٥)	١٢٢,٤٧٧	١٢٢,٤٧٧	للسنوات السابقة
(١٥٨,٩١٦)	(١٥٨,٩١٦)	٥٣,٤١٦	٧٢,٠١٠	

(ب) حركة مخصص الضريبة خلال العام موضحة كما يلي:

٢٠١٢	٢٠١٣	٢٠١٢	٢٠١٣	
المجموعة	المجموعة	الشركة الأم	الشركة الأم	
ريال عماني	ريال عماني	ريال عماني	ريال عماني	
٤٥٢,٥١٦	٤٥٢,٥١٦	٥٨,٩٤٢	٥٨,٩٤٢	في ١ يناير
٣,١٩٩	٣,١٩٩	-	١٨,٥٩٤	التكاليف المحملة للعام
-	-	(٦٩,٠٦١)	(٦٩,٠٦١)	معكوس خلال العام
-	-	١٤,٥٦١	١٤,٥٦١	محول من ضريبة مقدمة
(٣٩٦,٧٧٣)	(٣٩٦,٧٧٣)	(٤,٣٣٦)	(٤,٣٣٦)	مدفوعة خلال العام
٥٨,٩٤٢	٥٨,٩٤٢	١٠٦	١٨,٧٠٠	في ٣١ ديسمبر

(ج) المعدل الضريبي المطبق على الشركة الأم هو ١٢٪ (٢٠١٢ - ١٢٪). تم تكوين مخصص ضريبة على الأرباح المحاسبية المعدلة لأغراض ضريبية. الشركات التابعة تعمل ضمن سلطة قضائية لا تخضع للضريبة. التسوية بين الضرائب المحملة على الأرباح المحاسبية مع مصروفات الضرائب للسنة هو كما يلي:

٢٠١٢	٢٠١٣	
المجموعة والشركة الأم	المجموعة والشركة الأم	
ريال عماني	ريال عماني	
(٢٥٥,٥٤٩)	(٧٨,٥٧٥)	منافع الضريبة على الخسارة البالغة ٦٢٤,٧٨٩ ريال عماني (٢٠١٢ - الخسارة البالغة ٢,٠٩٩,٥٧١ ريال عماني)
١٠٥,٣٦٠	٨,٧٢١	الأثر الضريبي ل:
٣,٨٩٣	٢,٤٢٠	ضريبة مؤجلة بسنوات سابقة
-	٦٩,٠٦١	المصروفات غير المسموح بها
(١٢,٦٢٠)	٧٠,٣٨٣	الضريبة الجارية للسنة الماضية
(١٥٨,٩١٦)	٧٢,٠١٠	أخرى

(د) الربوط الضريبية للسنوات من ٢٠١٠ إلى ٢٠١٣ ما زالت قيد الاعتماد من قبل السلطات الضريبية العمانية.

إيضاحات عن البيانات المالية المجمعة وللشركة الأم (تابع)

٦- إيرادات أخرى

٢٠١٢	٢٠١٣	
المجموعة	المجموعة	
الشركة الأم	الشركة الأم	
ريال عماني	ريال عماني	
٢٩٠,٤٢٤	٥٥٠,٣٨٩	أرباح من استبعاد معدات
٢١٧,١٣٧	١١٥,٦١٦	تأجير معدات
-	١٨,٧٨٩	مطالبات تأمين
٣٥,٩١٥	٤٥,٥٣٩	مبيعات الخردة
٢٨,٧١٠	٤٦,٧٦٧	متنوعة
٥٧٢,١٨٦	٧٧٧,١٠٠	

٧- مصروفات إدارية وعمومية

٢٠١٢	٢٠١٣	
المجموعة	المجموعة	
الشركة الأم	الشركة الأم	
ريال عماني	ريال عماني	
١,٤٥٦,١٧٦	٢,٤٧٦,٦٥٦	رواتب وتكاليف متعلقة بالموظفين (إيضاح ٨)
١٥٤,٨٢٤	١٥٤,٤٢٤	إيجار
٦١,٥٥٢	٨٦,١٥٨	أنعاب مهنية
٩٩,٥٨٦	١٣٤,٢٧١	استهلاك (إيضاح ١١ (أ) «٣»)
٦٩,٧١٢	٧٢,٩٢٧	اتصالات
٥٢,٣١٤	٦٣,٧١٧	إعلانات وترويج الأعمال
(٢,٣٨٣)	(٢,٥٠٠)	مخصص عن الخسائر الائتمانية (إيضاح ١٦ (أ))
٤٠,٢٩٩	٣٨,٨٣٤	سفر وانتقالات
١٦,٢٨٢	١٨,٧١٦	طباعة وقرطاسية
٢٤,٧٥٠	٢٠,٧٥٠	أنعاب حضور اجتماعات مجلس الإدارة (إيضاح ٢٦ (ب))
١٤,١٦٨	١١,٥٩٠	تأمين
٣٢,٣٦٩	٢٠,١٧٠	مساهمات في قضايا اجتماعية
٢٢,٤١٧	٢٣,٤٩٦	خدمات عامة
٧,٥١٦	١١,٤٨٨	وقود مركبات
١٤٩,٦٥٩	٢٤٥,٧٨٢	متنوعة
٢,١٩٩,٢٤١	٣,٣٧٦,٤٧٩	

٨- رواتب وتكاليف متعلقة بالموظفين

٢٠١٢	٢٠١٣	
المجموعة	المجموعة	
الشركة الأم	الشركة الأم	
ريال عماني	ريال عماني	
٨,٠٦٥,٧٦٤	١٢,٣٨٥,٨١٠	رواتب وأجور
١,٦٥٩,٢٤١	٢,٦٧٢,٨٠٨	علاوات الموظفين
٦٧٠,٤٧٦	٧٨٧,٧١٤	مكافآت وحوافز
٨٢٢,٧٥٨	١,٢٣٣,٤٧٠	تكاليف السفر وراتب الاجازة
٦٣٥,٣٦٤	٧٩١,١٤٢	تكاليف سكن
٤٦٥,٧٤٣	٧٠٩,٩٠٨	مكافآت نهاية الخدمة (إيضاح ٢٢)
١٩٧,٣١٧	٢١٩,٩٢٧	التأمينات الاجتماعية
١٤٤,٩٧٣	١٩٦,٧١٢	أخرى
١٢,٦٦١,٦٣٦	١٨,٩٩٧,٤٩١	
		مخصصة كالآتي:
١١,٢٠٥,٤٦٠	١٦,٥٢٠,٨٣٥	تكاليف العقد (إيضاح ٥)
١,٤٥٦,١٧٦	٢,٤٧٦,٦٥٦	مصروفات عامة وإدارية (إيضاح ٧)
١٢,٦٦١,٦٣٦	١٨,٩٩٧,٤٩١	



إيضاحات عن البيانات المالية المجمعة وللشركة الأم (تابع)

٤- التقديرات المحاسبية الجوهرية

تقوم الشركة بإجراء تقديرات وافتراسات تخص المستقبل. يتم تقييم التقديرات بانتظام وتعتمد على الخبرة التاريخية وعوامل أخرى، بما فيها توقعات الأحداث المستقبلية التي يعتقد أنها معقولة وفقاً للظروف. تمت مناقشة التقديرات والافتراضات التي لها مخاطر جوهرية بأن تؤدي إلى تسوية مهمة على القيم الدفترية للأصول والالتزامات خلال السنة المالية القادمة أدناه:

(أ) الشهرة والاستثمار في الشركات التابعة

يقوم مجلس الإدارة باختبارات سنوية للشهرة والاستثمار في الشركات التابعة للتحقق من مدى انخفاض القيمة بموجب المعيار المحاسبي الدولي رقم (٣٦) «انخفاض قيمة الأصول» والذي يتطلب استخدام تقديرات.

(ب) إدراج الإيرادات

تستخدم الشركة طريقة نسبة الإتمام عند إدراج إيرادات المشروع. ويتطلب استخدام هذه الطريقة قيد الإيرادات والتكاليف بالرجوع إلى مرحلة إتمام نشاط الإنشاء في نهاية فترة التقرير. يندر أن تكون هذه التقديرات مساوية للنتائج الفعلية نظراً لكونها تقديرات. إلا أنه من غير المتوقع أن يكون الانحراف جوهري حيث أن التقديرات مبنية على الخبرة التاريخية والتطور حتى تاريخ العقود وعوامل أخرى بما فيها توقعات الأحداث المستقبلية التي يعتقد أنها معقولة وفقاً للظروف ويتم تقييمها بشكل منتظم. أدرجت مطالبات إجماليها ٥,١ مليون ريال عُُماني (٢٠١٢ - ٧,٩ مليون ريال عُُماني) والتي لم يتم المصادقة عليها رسمياً بعد من قبل العميل ضمن إجمالي قيمة العقد على العقود المفتوحة بتاريخ التقرير وتؤخذ بالإعتبار لتحقيق الإيرادات حيث ترى الإدارة أن تلك المبالغ هي في سياق الأعمال الاعتيادية.

(ج) أخرى

تتضمن التقديرات الأخرى التي تنطوي على بعض الشكوك والأحكام التي لها تأثير كبير على القوائم المالية، ما يلي:

- مخصص المخزون بطيء الحركة.
- نتائج المشاريع المشتركة غير المدققة. حصة الشركة الأم من صافي أصول المشاريع المشتركة هي ٤٠٪. اعتماداً على الخبرة السابقة تعتقد الإدارة أن النتائج غير المدققة لن تختلف جوهرياً عن النتائج المدققة (الإيضاح ٢٩).
- هامش الربح المتوقع في النهاية عن العقود طويلة الأجل والذي يتم استخدامه لتحديد مستوى ربح العقود الذي يتم قيده.
- ما إذا كان هناك تعويض عن الأضرار في حالة التأخير في إتمام العقود، وعدم التأكد بخصوص الطرف الذي تسبب في التقصير.

٥- تكاليف العقود

٢٠١٢	٢٠١٣	٢٠١٢	٢٠١٣	
المجموعة	المجموعة	الشركة الأم	الشركة الأم	
ريال عماني	ريال عماني	ريال عماني	ريال عماني	
١٣,٩٨٤,٥٣٦	١٥,١٦٧,٣٤٦	١٢,٥١٧,٥٠٧	١٥,٢٦٠,٣٨٤	مواد
١١,٢٠٥,٤٦٠	١٣,٧٤١,٤٠٠	١١,٦٧٢,٧٦٤	١٦,٥٢٠,٨٣٥	رواتب وتكاليف متعلقة بالموظفين (إيضاح ٨)
٧,٨٢٠,٧٣٧	٩,٨٠٦,٣٠٢	٧,١٦١,٢٣٠	٩,٧٢٤,٨٣٣	تكاليف عقود من الباطن
٢,٤٥٩,٩٦٦	٢,٧٠٣,١٢٥	٢,٣٣٤,١٥٨	٢,٧٨٦,٠١٦	استهلاك (إيضاح ١١ (أ) (٣))
٦,١٢١,٣١٩	٨,٩٠٠,٧٩٥	٨,٥٦٣,٩٨١	١٣,٩٦٩,١٩٣	مصرفات مباشرة أخرى
٤١,٥٩٢,٠١٨	٥٠,٣١٨,٩٦٨	٤٢,٢٤٩,٦٤٠	٥٨,٢٦١,٢٦١	

إيضاحات عن البيانات المالية المجمعة وللشركة الأم (تابع)

٣- إدارة المخاطر المالية (تابع)

١-٣ عوامل المخاطر المالية (تابع)

المجموعة

في ٣١ ديسمبر ٢٠١٢	أقل من ٣ اشهر ريال عماني	٣ الى ٦ اشهر ريال عماني	٦ اشهر الى سنة ريال عماني	أكثر من سنة ريال عماني	المجموع ريال عماني
قرض لأجل	-	١,٩٢٤,٥٠٠	-	-	١,٩٢٤,٥٠٠
فوائد على قرض لأجل	١٦,٨٤١	٥,٦١٤	-	-	٢٢,٤٥٥
اقتراضات من البنوك	٢١,٣١١,٧٤٦	-	-	-	٢١,٣١١,٧٤٦
دائنيات حسابات وأخرى	١٠,٠٤٣,١١٨	٦,٩٣٤,٨٦٤	٥٠٥,٩٣٤	٨٠٨,٦١٢	١٨,٢٩٢,٥٢٨
	٣١,٣٧١,٧٠٥	٨,٨٦٤,٩٧٨	٥٠٥,٩٣٤	٨٠٨,٦١٢	٤١,٥٥١,٢٢٩

الشركة الأم

في ٣١ ديسمبر ٢٠١٢	أقل من ٣ اشهر ريال عماني	٣ الى ٦ اشهر ريال عماني	٦ اشهر الى سنة ريال عماني	أكثر من سنة ريال عماني	المجموع ريال عماني
قرض لأجل	-	١,٩٢٤,٥٠٠	-	-	١,٩٢٤,٥٠٠
فوائد على قرض لأجل	١٦,٨٤١	٥,٦١٤	-	-	٢٢,٤٥٥
اقتراضات من البنوك	٢١,٣١١,٧٤٦	-	-	-	٢١,٣١١,٧٤٦
دائنيات حسابات وأخرى	٨,٩٩٧,٩٨٦	٦,٤٣٠,٩٣١	٥٠٥,٩٣٣	٨٠٨,٦١٢	١٦,٧٤٣,٤٦٢
	٣٠,٣٢٦,٥٧٣	٨,٣٦١,٠٤٥	٥٠٥,٩٣٣	٨٠٨,٦١٢	٤٠,٠٠٢,١٦٣

٢-٣ إدارة رأس المال

عند إدارة رأس المال، تهدف المجموعة الى المحافظة على قدرة المجموعة على مواصلة أعمالها طبقاً لمبدأ الاستمرارية، وبالتالي مواصلة توفير عائدات للمساهمين ومنافع للأطراف الأخرى المعنية، وتوفير إيرادات كافية للمساهمين على نحو مناسب لمستوى المخاطر.

تحدد المجموعة رأس المال الملائم للمخاطر وتقوم بتعديلات له في ضوء التغيرات التي تشهدها الظروف الاقتصادية، وخصائص المخاطر المتعلقة بالأصول المعنية والاتفاقات المبرمة مع مقدمي الديون الخارجية. ولغرض المحافظة على مستوى رأس المال أو تعديله، تقوم الشركة بتعديل مستويات توزيعات الأرباح المدفوعة الى المساهمين أو إصدار أسهم جديدة أو بيع الأصول لتخفيض المديونية.

كما تضمن المجموعة التزامها بمتطلبات رأس المال التي تفرضها جهات خارجية.

في سياق إدارة رأس المال (الأسهم)، اتفقت الشركة مع البنوك المقدمة للديون الخارجية من أجل المحافظة على مستوى معين للمديونية. في نهاية فترة التقرير، كانت النسبة الفعلية للمديونية في نطاق المستوى المتفق عليه، وبالتالي فإن الشركة الأم لا تتوقع أن الاتفاق سيتطلب زيادة في مستوى رأس المال (الأسهم).

٣-٣ تقدير القيمة العادلة

يُفترض أن القيم الدفترية للأصول والالتزامات المالية التي تستحق خلال أقل من عام واحد تقارب قيمها العادلة. القيمة العادلة للقروض طويلة الأجل تقارب قيمها الدفترية بما أنها تحمل معدلات فائدة تجارية.



إيضاحات عن البيانات المالية المجمعة وللشركة الأم

٣- إدارة المخاطر المالية (تابع)

١-٢ عوامل المخاطر المالية (تابع) (٢) مخاطر معدلات الفائدة (تابع)

في ٣١ ديسمبر ٢٠١٣ على أساس مستوى الأصول والالتزامات التي تحمل فائدة بنسبة ٥,٠٪ لتغيير في معدلات الفائدة، فإن تأثيره على الأرباح قبل الضرائب في قائمة الدخل الشامل المجمعة يقارب ٢٦٩,١٤٤ ريال عماني (٢٠١٢ - ١٠٦,٥٥٩ ريال عماني).

(ب) مخاطر الائتمان

مخاطر الائتمان هي مخاطر فشل طرف لأداة مالية من الوفاء بالتزامه وينشأ عنه تكبد الطرف الآخر لخسارة مالية.

تشأ مخاطر الائتمان من النقد وما يماثل النقد وودائع تحت الطلب لدى البنوك ومخاطر ائتمان من عملاء بما في ذلك المديونيات القائمة والمعاملات الملتزم بها.

بالنسبة للبنوك، تتعامل الإدارة مع البنوك المحلية والأجنبية المصنفة بتصنيف P-٢ كحد أدنى وتعتبر مخاطر الائتمان قليلة. التصنيفات المدرجة هي تصنيفات وفقاً للتصنيفات العالمية للبنوك تبعاً لتصنيف وكالة مودى لخدمات الاستثمار.

مخاطر الائتمان على مديونيات العقود محدودة بقيمتها الدفترية حيث تقوم الإدارة بمراجعة هذه الأرصدة بشكل منتظم لتقييم قابلية السداد وتكون مخصصات للمبالغ المشكوك في تحصيلها. يعرض الحد الأقصى للتعرض لمخاطر الائتمان من خلال القيمة الدفترية لكل أصل مالي في قائمة المركز المالي. لدى المجموعة تركيز جوهري على مخاطر الائتمان وتفاصيلها مذكورة في الإيضاح ١٦ (د) في القوائم المالية.

بالرغم من أن ٩١٪ (٢٠١٢ - ٩٣٪) من إيرادات عقود المجموعة هي من ١٠ عملاء (٢٠١٢ - ٥ عملاء)، تعتقد المجموعة أنها في وضع جيد للقيام بأعمال المقاولات للأطراف الأخرى وأنه يمكن التحكم بمخاطر الأعمال المتعلقة بالتركيز.

(ج) مخاطر السيولة

مخاطر السيولة هي مخاطر عدم قدرة الشركة على الوفاء بالالتزامات عند استحقاقها. إن سياسة المجموعة في إدارة مخاطر السيولة هي التأكد من أنها تحتفظ في كل الأحوال بسيولة كافية لمقابلة التزاماتها عندما تستحق، في كل من حالات الظروف العادية والظروف الملحة دونما تحمل أي خسائر غير مقبولة أو المخاطرة بالإضرار بسمعة الشركة.

تحتفظ المجموعة بتسهيلات وأرصدة بنكية ونقدية كافية للوفاء بالتزامات المجموعة عند استحقاقها للسداد.

تحليل استحقاق الجزء غير الجاري من القروض لأجل وارد في الإيضاح ٢١ من القوائم المالية. يقدم الجدول التالي تحليلاً للالتزامات المالية للشركة والتي ستتم تسويتها على أساس الصافي ضمن مجموعات الاستحقاقات ذات العلاقة للفترة المتبقية بتاريخ التقرير إلى تاريخ الاستحقاق التعاقدية. المبالغ المفصح عنها بالجدول هي التدفقات النقدية غير المخصصة. الأرصدة المستحقة خلال ١٢ شهراً تساوي قيمتها النقدية حيث أن أثر الخصم ليس جوهرياً. الأرصدة المستحقة خلال أكثر من ١٢ شهراً تقارب قيمتها النقدية حيث أنها تحمل معدلات فائدة تجارية.

المجموعة

في ٣١ ديسمبر ٢٠١٣	أقل من ٣ أشهر ريال عماني	٣ إلى ٦ أشهر ريال عماني	٦ أشهر إلى سنة ريال عماني	أكثر من سنة ريال عماني	المجموع ريال عماني
اقتراضات من البنوك	٢٨,٨٥٣,٧٢٩	-	-	-	٢٨,٨٥٣,٧٢٩
دائنيات تجارية وأخرى	١٣,٥٤٤,٩٢٣	٩,٣٣٤,٥٤٩	٩٢١,٨٦٦	٩٠٤,٢٢٥	٢٤,٧٠٥,٥٦٣
	٤٢,٣٩٨,٦٥٢	٩,٣٣٤,٥٤٩	٩٢١,٨٦٦	٩٠٤,٢٢٥	٥٣,٥٥٩,٢٩٢

الشركة الأم

في ٣١ ديسمبر ٢٠١٣	أقل من ٣ أشهر ريال عماني	٣ إلى ٦ أشهر ريال عماني	٦ أشهر إلى سنة ريال عماني	أكثر من سنة ريال عماني	المجموع ريال عماني
اقتراضات من البنوك	٢٨,٨٥٣,٧٢٩	-	-	-	٢٨,٨٥٣,٧٢٩
دائنيات تجارية وأخرى	٩,٨٢٤,١٨٣	٦,٣٧٦,٣٦٠	٩٢١,٨٦٦	٨٨٧,٨٤٥	١٨,٠١٠,٢٥٤
	٣٨,٦٧٧,٩١٢	٦,٣٧٦,٣٦٠	٩٢١,٨٦٦	٨٨٧,٨٤٥	٤٦,٨٦٣,٩٨٣

إيضاحات عن البيانات المالية المجمعة ولشركة الأم

٢- ملخص السياسات المحاسبية الجوهرية (تابع)

١٩-٢ أدوات مالية مشتقة

تستخدم المجموعة أدوات مالية مشتقة (عقود صرف العملة الأجنبية الآجلة) للتغطية وحماية مستوى تعرضها لتقلبات أسعار صرف العملات الأجنبية الناتجة عن الالتزام بشراء مواد العقود (حماية الأصول). إذا كانت الأدوات المالية المشتقة مؤهلة للمحاسبة الخاصة بالتغطية، فيتم حسابها بموجب مبادئ محاسبة التغطية. وإلا فيتم حسابها على أنها أدوات تجارية. كل الأدوات المالية المشتقة تدرج مبدئياً بالتكلفة. وبعد الإدراج المبدئي، يتم قياسها بالقيمة العادلة.

الأرباح أو الخسائر الناتجة عن إعادة قياس الأدوات المالية المشتقة والتي هي حماية للأصول تدرج في قائمة الدخل الشامل الآخر وتُصنف على أنها «احتياطي تغطية» في قائمة التغيرات في حقوق المساهمين إلى المدى الذي يمكن اعتباره فعالاً. الأرباح أو الخسائر الناتجة عن عمليات لاحقة لإعادة قياس الأدوات المالية المشتقة الأخرى تدرج في قائمة الدخل الشامل.

٢٠-٢ مكافأة أعضاء مجلس الإدارة

تقوم الشركة الأم بتطبيق قانون الشركات التجارية العماني لسنة ١٩٧٤ (وتعديلاته)، وأحدث التوجيهات المعنية الأخرى الصادرة عن الهيئة العامة لسوق المال بغرض تحديد قيمة مكافأة أعضاء مجلس الإدارة. يتم احتساب مكافأة أعضاء مجلس الإدارة في قائمة الدخل الشامل للسنة التي ترتبط بها.

٢١-٢ توزيعات الأرباح

يوصي أعضاء مجلس الإدارة المساهمين بتوزيع أرباح من ضمن أرباح الشركة الأم. ويأخذ أعضاء المجلس في اعتبارهم المقاييس المناسبة التي تتضمن متطلبات قانون الشركات التجارية العماني لسنة ١٩٧٤ (وتعديلاته) أثناء التوصية بتوزيعات الأرباح. توزيعات الأرباح إلى المساهمين في الشركة الأم يتم قيدها كالتزام في القوائم المالية للمجموعة والشركة الأم فقط في الفترة التي يتم فيها الموافقة على توزيعات الأرباح من قبل مساهمي الشركة الأم.

٣- إدارة المخاطر المالية

١-٣ عوامل المخاطر المالية

أنشطة المجموعة تعرضها إلى مخاطر مالية مختلفة وهي: مخاطر السوق (بما فيها مخاطر العملات الأجنبية ومخاطر الأسعار ومخاطر معدلات الفائدة) ومخاطر الائتمان ومخاطر السيولة. ويركز برنامج إدارة المخاطر للمجموعة بشكل عام على عدم القدرة على التنبؤ بالأسواق المالية ويسعى لتقليل الآثار العكسية المحتملة على الأداء المالي للمجموعة. تقوم المجموعة بإدارة المخاطر داخلياً طبقاً للسياسات التي وافق عليها مجلس الإدارة.

(أ) مخاطر السوق

(١) مخاطر صرف العملات الأجنبية
تشأ مخاطر صرف العملة الأجنبية عندما تكون المعاملات التجارية المستقبلية أو الأصول أو الالتزامات المدرجة منفذة بعملة غير العملة التنفيذية للشركة.

تتعرض المجموعة لمخاطر العملات الأجنبية التي تنشأ أساساً عن متغيرات تتعلق بالدولار الأمريكي واليورو. وتستخدم الشركة عقود الصرف الآجلة أينما كان ذلك ملائماً لتخفيف أثر تقلبات أسعار العملات الأجنبية.

إن أغلب الأصول والالتزامات المالية للمجموعة هي بالعملة المحلية (الريال العماني) أو بعملة ثابتة مقابل الريال العماني. وعليه، فإن الإدارة ترى أن ربحية الشركة لن تتأثر كثيراً إذا حصل انخفاض أو زيادة في قيمة العملات الأجنبية مقابل الريال العماني مع ثبات جميع المتغيرات الأخرى.

(٢) مخاطر معدلات الفائدة

تشأ مخاطر معدل الفائدة من احتمالية التغيرات في معدلات الفائدة وعدم التطابق أو الفجوات في مبلغ الأصول والالتزامات التي تستحق أو يعاد تسعيرها خلال الفترة.

الإقتراضات الصادرة بمعدلات فائدة متغيرة تعرض المجموعة لمخاطر معدل الفائدة للتدفق النقدي. الإقتراضات الصادرة بمعدلات فائدة ثابتة تعرض المجموعة لمخاطر معدل الفائدة للقيمة العادلة. تتعرض الشركة لمخاطر معدلات الفائدة على أصولها والتزاماتها المالية التي تحمل فائدة (أرصدة بنكية واقتراضات من البنوك وقروض لأجل). وتتحكم الإدارة في مخاطر معدلات الفائدة عن طريق المراقبة المستمرة للتغيرات في أسعار الفائدة والحصول على التسهيلات بأقل فائدة ممكنة.

إيضاحات عن البيانات المالية المجمعة ولشركة الأم

٢- ملخص السياسات المحاسبية الجوهرية (تابع)

١٣-٢ عقود مدينة ومديونيات أخرى

يتم قياس العقود والمديونيات الأخرى الخاصة بالمجموعة بالتكلفة. ويتم تكوين مخصص خسارة الديون لمستحقات العقود والمديونيات الأخرى عندما يكون هناك دليل موضوعي أن المجموعة لن تتمكن من تحصيل المبالغ المستحقة.

المديونيات التي لم تصدر بها فواتير والخاصة بالعقود طويلة الأجل يتم قيدها بالتكاليف المتحملة والمطبقة على العقود حتى نهاية فترة التقرير زائداً الأرباح المنسوبة إليها والمتوقع تحقيقها حتى نهاية فترة التقرير على أساس مرحلة إتمام العقود، ناقصاً مخصص للخسائر المتوقعة والدفعات المرحلية المستلمة والمستحقة. التكلفة تشمل المواد والعمالة ومصروفات الشراء والمصروفات الأخرى التي تتعلق بالعقود والمصروفات العامة الأخرى.

عندما تكون مستحقات العقود والمديونيات الأخرى غير قابلة للتحصيل، يتم شطبها مقابل المبلغ المخصص لخسارة الديون. القيمة الدفترية لمستحقات العقود والمديونيات الأخرى تقارب قيمتها العادلة بسبب قصر فترات هذه المديونيات.

١٤-٢ النقد وما يماثل النقد

النقد وما يماثل النقد يشمل الأرصدة لدى البنوك والنقد بالصافي من الاقتراضات من البنوك. الاقتراضات من البنوك تستحق السداد عند الطلب والتي تشكل جزءاً لا يتجزأ من إدارة نقد المجموعة والشركة الأم يتم إدراجها كجزء من النقد وما يماثل النقد لغرض قائمة التدفقات النقدية.

١٥-٢ مكافآت نهاية الخدمة ومستحقات الإجازة السنوية

يُدرج استحقاق مكافآت نهاية الخدمة وفقاً لشروط تعاقد الموظفين بالمجموعة في تاريخ التقرير مع مراعاة متطلبات قانون العمل العماني لعام ٢٠٠٣ وتعديلاته بالنسبة لشركة الأم وتطبيق قانون العمل الاماراتي بالنسبة للشركات التابعة. تُدرج مستحقات الإجازة السنوية عند استحقاقها للموظفين ويُدْرَج الالتزام المقدّر للإجازات السنوية مقابل الخدمات المقدمة من قبل الموظفين حتى تاريخ التقرير. يتم الإفصاح عن تلك الاستحقاقات ضمن الالتزامات الجارية، بينما يتم الإفصاح عن الاستحقاق المتعلق بمكافآت نهاية الخدمة كالتزام غير جارٍ.

تُدْرَج المساهمات في خطة تقاعد وتأمين على المخاطر المهنية بالنسبة للموظفين العمانيين وفقاً لقانون التأمينات الاجتماعية العماني لعام ١٩٩١، كمصروف بقائمة الدخل الشامل المجمعة عند تكبدها.

يتم تكوين مخصصات لمنافع نهاية الخدمة للموظفين في الشركات التابعة استناداً إلى ما ينص عليه قانون العمل الاماراتي تبعاً لرواتب الموظفين وسنوات خدمتهم.

١٦-٢ دائئيات تجارية وأخرى

تُدْرَج الدائئيات التجارية والأخرى بالقيمة العادلة بشكل مبدئي وتقاس لاحقاً بالقيمة المهلكة باستخدام طريقة معدل الفائدة الفعالة.

تُدْرَج المجموعة كالتزام إجمالي المبلغ المستحق لعملاء عن أعمال العقود لكافة العقود قيد التنفيذ التي تتجاوز فواتير تقدم العمل التكاليف المتكبدة زائد الأرباح المدرجة (ناقصاً الخسائر غير المدرجة). ويُدْرَج هذا الالتزام ضمن «دائئيات تجارية وأخرى» على أنها «فواتير زائدة».

تُدْرَج الالتزامات للمبالغ التي سيتم دفعها للبضائع والخدمات المستلمة سواءً أصدرت عنها فاتورة أم لم تصدر من قبل المجموعة.

١٧-٢ اقتراضات

تُدْرَج الاقتراضات بشكل أولي بالقيمة العادلة بصافي تكاليف المعاملة المتكبدة. تصنف الاقتراضات كالتزامات جارية إلا إذا كان للمجموعة حق غير مشروط لتأجيل تسوية الالتزام لمدة ١٢ شهراً على الأقل بعد تاريخ التقرير.

١٨-٢ قطاع الأعمال

القطاع هو جزء من المجموعة يمارس أنشطة تجارية تؤدي إلى إنتاج إيرادات أو تكبد خسائر، ويقوم مجلس الإدارة بمراجعة نتائج عملياته بصفة منتظمة لغرض اتخاذ القرارات المناسبة حول تخصيص الموارد للقطاع وتقييم أدائه. يوجد بالمجموعة قطاع واحد يتم التقرير عنه، وهو قطاع المقاولات.

إيضاحات عن البيانات المالية المجمعة وللشركة الأم

٢- ملخص السياسات المحاسبية الجوهرية (تابع)

٩-٢ الاستثمار في الشركات التابعة (على مستوى الشركة الأم)

التصنيف

الشركة هي شركة تابعة إذا كان لشركة الحسن الهندسية ش.م.ع.ع نفوذ للسيطرة على السياسات المالية والتشغيلية للشركة مصحوبة عادة بحيازة أكثر من نصف حقوق التصويت من أجل الحصول على منافع من أنشطة الشركة المستثمر بها.

التقييم

تدرج الاستثمارات في الشركة التابعة بالتكلفة مخصصاً منها أي انخفاض غير مؤقت بقيمة استثمارات محددة. يتم احتساب إيرادات الاستثمار في العام الذي نشأت به.

١٠-٢ انخفاض القيمة

أصول مالية

في نهاية كل فترة تقرير، تقوم الإدارة بتقييم إمكانية وجود دليل فعلي يشير إلى انخفاض القيمة الدفترية للأصول المالية أو عدم إمكانية تحصيل المديونيات. يتم التوصل إلى خسارة انخفاض القيمة من الفرق بين القيمة الدفترية والمبالغ القابلة للتحصيل ويتم قيدها في قائمة الدخل الشامل. المبالغ القابلة للتحصيل تمثل القيمة الحالية للتدفقات النقدية المستقبلية المتوقعة مخصومة حسب المعدل الأصلي النافذ للفائدة. لا تخصم التدفقات النقدية المرتبطة بمستحقات قصيرة الأجل.

أصول غير مالية

في نهاية كل فترة تقرير، تقوم الإدارة بتقييم وجود أي مؤشرات على انخفاض قيمة الأصول غير المالية. في حال وجود مؤشر، تقوم الإدارة بتقييم المبلغ القابل للتحصيل للأصول وتدرج خسارة انخفاض القيمة في قائمة الدخل الشامل. وتقوم الإدارة أيضاً بتقييم وجود أي مؤشرات على انخفاض القيمة تم قيدها في سنوات سابقة قد زالت أو قل تأثيرها. ويتم على الفور قيد الخسارة الناتجة عن انخفاض القيمة أو الخسارة المستردة (باستثناء الشهرة) في قائمة الدخل الشامل. المبلغ المعتمد القابل للتحصيل هو صافي القيمة القابلة للتحصيل أو القيمة السوقية، أيهما أكبر، وقيمه في الاستخدام.

١١-٢ المخزون

يُدرج المخزون بالتكلفة أو صافي القيمة القابلة للتحقق أيهما أقل. تحدد تكلفة المخزون على أساس المتوسط المرجح وتتضمن التكلفة المباشرة للمواد. القيمة الصافية القابلة للتحقق هي السعر الذي يمكن عنده بيع المخزون في سياق الأعمال الاعتيادية بعد السماح بتكاليف التحقق. يكون مخصص الانخفاض بالقيمة حيثما كان ذلك ضرورياً للمخزون القديم وبطئ الحركة والتالف. تسجل التزامات البضائع في الشحن على تحويل المخاطر والعوائد لمالك البضائع لصالح المجموعة.

١٢-٢ الأصول المالية

تصنف المجموعة أصولها المالية كقروض ومديونيات. يعتمد التصنيف على الغرض الذي تمت من أجله حيازة الأصول المالية. تقوم الإدارة بتحديد تصنيف أصولها المالية على أساس الادراج الأولي.

قروض ومديونيات

القروض والمديونيات هي أصول مالية غير مشتقة بدفعات ثابتة أو قابلة للتحديد وليست مدرجة في سوق نشط. وتدرج ضمن الأصول الجارية، باستثناء ما يستحق بعد أكثر من اثني عشر شهراً بعد تاريخ التقرير، ففي تلك الحالة تصنف كأصول غير جارية. وتمثل قروض ومديونيات الشركة في العقود والمديونيات الأخرى والنقد وما يماثل النقد في قائمة المركز المالي (إيضاح ١٣-٢ و ١٤-٢).

(بالنسبة للأدوات المالية المشتقة، أنظر الإيضاح رقم ١٩-٢)



إيضاحات عن البيانات المالية المجمعة وللشركة الأم

٢- ملخص السياسات المحاسبية الجوهرية (تابع)

٥-٢ ضريبة الدخل (تابع)

تحتسب الضريبة المؤجلة باستخدام طريقة الالتزام على جميع الفروق المؤقتة الناشئة بين القيم الدفترية للأصول والالتزامات لأغراض التقارير المالية والمبالغ المستخدمة لأغراض الضريبة. لم يتم تكوين مخصص الفروق المؤقتة المتعلقة بالإدراج المبدئي للأصول والالتزامات والتي لا تؤثر على الأرباح المحاسبية أو الضريبية. ويعتمد مبلغ الضريبة المؤجلة على النمط المتوقع لتحقيق أو سداد القيمة الدفترية للأصول والالتزامات باستخدام المعدلات الضريبية المطبقة أو التي ستطبق بشكل واسع في تاريخ التقرير.

يُدرج الأصل الضريبي المؤجل فقط إلى الحد الذي يكون من المحتمل توفر أرباح ضريبية مستقبلية والتي يمكن استخدام الأصل في مقابلها ويخضع إلى الحد الذي لا يعد من المحتمل تحقق المنافع الضريبية ذات الصلة.

تنشأ الفروق المؤقتة الرئيسية من استهلاك الآلات والمعدات ومخصص الديون المشكوك في تحصيلها ومخصص المخزون بطيئ الحركة.

٦-٢ ممتلكات ومعدات

تدرج الممتلكات والمعدات بالتكلفة التاريخية مخصصاً منها الاستهلاك المتراكم. تكلفة الممتلكات والمعدات هي سعر شرائها مضافاً إليه أية مصروفات عرضية التي تنسب مباشرة لحيازة البند. تدرج التكاليف اللاحقة ضمن القيمة الدفترية للأصل أو تدرج كأصل منفصل، حيثما كان ذلك ملائماً، فقط عندما يمكن أن تتدفق المنافع الاقتصادية المستقبلية المتعلقة بالبند إلى الشركة ويمكن قياس تكلفة البند بشكل يعتمد عليه. تحمل كافة الإصلاحات والصيانة الأخرى على قائمة الدخل الشامل خلال السنة المالية التي تتكبد فيها.

يحمل الاستهلاك على قائمة الدخل الشامل على أساس القسط الثابت على الأعمار الإنتاجية المقدرة لبند الممتلكات والمعدات. الأعمار الإنتاجية المقدرة كما يلي:

مباني	٢٠ سنة
الآلات ومعدات	١٠-٥ سنوات
سيارات	١٠-٥ سنوات
أثاث وتركيبات ومعدات مكتبية	٨-٣ سنوات
أجهزة ومعدات الاختبار	٨-٤ سنوات

الأرض بالملكية الحرة لا تستهلك حيث أعتبرت ذات عمر إنتاجي غير محدد.

تتم مراجعة القيم المتبقية والأعمار الإنتاجية للأصول، وتعديل عندما يكون ذلك ملائماً، في تاريخ كل تقرير.

عندما تكون القيمة الدفترية للأصل أكبر من القيمة المقدرة استردادها عن ذلك الأصل تخفض قيمته فوراً إلى القيمة القابلة للاسترداد.

تحدد أرباح وخسائر استيعادات الممتلكات والمعدات وفقاً لقيمتها الدفترية وتراعى عند تحديد أرباح التشغيل.

تتم رسملة تكاليف الفائدة على الاقتراضات لتمويل وبناء الممتلكات والمعدات خلال الفترة المطلوبة لإكمال الأصول.

٧-٢ الإيجارات التشغيلية

يتم تصنيف الإيجارات التي يتحمل فيها المؤجر جزءاً كبيراً من مخاطر وعوائد الملكية كإيجارات تشغيلية. يتم إدراج المدفوعات التي تتم بموجب إيجارات تشغيلية ضمن مصروفات عامة وإدارية بقائمة الدخل الشامل على أساس القسط الثابت على مدى فترة الإيجار.

٨-٢ الشهرة

الشهرة الناتجة عن حيازة الأعمال تمثل فائض تكلفة الشراء عن القيمة العادلة المنسوبة لصافي الأصول المعنية في تاريخ الشراء. يتم فحص الشهرة سنوياً لانخفاض القيمة ويتم قيدها بالتكلفة ناقصاً الخسارة المتراكمة لانخفاض القيمة.

إيضاحات عن البيانات المالية المجمعة وللشركة الأم (تابع)

٢- ملخص السياسات المحاسبية الجوهرية (تابع)

٢-٢ أساس التجميع (تابع) (ب) مشروع مشترك

المشروع المشترك هو عبارة عن ترتيبات تعاقدية حيث يقوم طرفان أو أكثر بتعهد القيام بنشاط اقتصادي يخضع للتحكم المشترك. استثمار المجموعة في المشاريع المشتركة مدرج باستخدام طريقة التجميع النسبي. تم تصنيف حصة المجموعة في أصول والتزامات المشروع المشترك بحسب طبيعة الأصول. تقوم المجموعة بحساب حصتها من دخل ومصرفات المشروع المشترك وهي مدرجة في قائمة الدخل الشامل.

٢-٢ الإيرادات

عندما يمكن تقدير نتائج عقد تشييد بشكل موثوق به، يتم إدراج الإيرادات والتكاليف حسب مرحلة تقدم العمل في نشاط البناء في نهاية فترة التقرير كما تقاس نسبة إلى تكاليف العقد المتكبدة عن العمل المنجز حتى تاريخه إلى التكاليف الإجمالية للعقد المقدرة. ويُدْرَج الاختلاف في عقد العمل ومدفوعات الحوافز إلى الحد الذي تم الاتفاق عليها مع العملاء. وتدرج الاختلافات التي لم تتم الموافقة عليها إلى الحد الذي ترى الإدارة أن مثل هذه المطالبات قابلة للاسترداد من العملاء على أساس الخبرة السابقة والحالية للتعامل مع العملاء.

وعندما لا يمكن تقدير نتائج عقد التشييد بصورة موثوقة، تدرج إيرادات العقد بحدود تكاليف العقد المحتمل استردادها. وتدرج تكاليف العقد كمصرفات بالفترة التي يتم تكبدها فيها.

عندما يكون من المحتمل أن تتجاوز التكاليف الإجمالية للعقد إجمالي إيرادات العقد، تدرج الخسارة المتوقعة كمصرف فوراً.

٢-٤ العملات الأجنبية

(أ) العملة التنفيذية وعملة العرض

تقاس البنود المدرجة بالقوائم المالية للمجموعة وتعرض بالريال العُماني وهو عملة البيئة الاقتصادية الرئيسية التي تعمل الشركة بها.

(ب) المعاملات والأرصدة

المعاملات بالعملات الأجنبية تحول قيمتها إلى الريال العُماني باستخدام معدلات الصرف السائدة في تواريخ المعاملات. تدرج الأصول والالتزامات النقدية المنفذة بعملات أجنبية بالريال العُماني وفقاً لمعدلات الصرف السائدة في تاريخ التقرير. وتعالج فروق الصرف بقائمة الدخل الشامل المجمعة.

تدرج فروق الصرف على الأصول والالتزامات المالية غير النقدية مثل حقوق المساهمين المحتفظ بها بالقيمة العادلة من خلال الخسائر والأرباح في قائمة الدخل الشامل المجمعة كجزء من أرباح أو خسائر القيمة العادلة. تصنف فروق الصرف على الأصول المالية غير النقدية مثل حقوق المساهمين كمستحقة للبيع ضمن احتياطي القيمة العادلة في قائمة الدخل الشامل المجمعة. في تاريخ التقرير لم تكن للمجموعة أية استثمارات في مثل هذه الأدوات.

(ج) شركات المجموعة

السجلات المحاسبية للشركات التابعة يتم الاحتفاظ بها بالدرهم الإماراتي. تم تحويل المبالغ بالريال العُماني في القوائم المالية المجمعة بمعدل صرف عملة قدره ١,٠٥٠ ريال عُماني لكل درهم إماراتي لينود قائمة الدخل الشامل وقائمة المركز المالي حيث أن معدل صرف الدرهم الإماراتي إلى الريال العُماني ظل ثابتاً بشكل فعال خلال العام كونهما مرتبطتان بالدولار الأمريكي.

٢-٥ ضريبة الدخل

تتكون ضريبة الدخل على نتائج العام من ضريبة جارية وضريبة مؤجلة.

تدرج الضريبة الجارية في قائمة الدخل الشامل المجمعة وهي الضريبة مستحقة الدفع المتوقعة محسوبة على أساس الدخل الضريبي للعام باستخدام المعدلات الضريبية المطبقة أو تلك التي تطبق على نحو واسع في تاريخ التقرير وأية تعديلات للضريبة المستحقة عن سنوات سابقة.



إيضاحات عن البيانات المالية المجمعة وللشركة الأم

١- الشكل القانوني والأنشطة الرئيسية

شركة الحسن الهندسية ش.م.ع. (الشركة الأم) هي شركة مساهمة عامة مسجلة بموجب قانون الشركات التجارية في سلطنة عُمان. عنوان الشركة المسجل هو ص ب ١٩٤٨ روي، الرمز البريدي ١١٢، سلطنة عمان. تعمل الشركة الأم في مجال المقاولات الكهربائية والميكانيكية والمعدات والأعمال المدنية لقطاعي النفط والغاز. المركز الرئيسي للأعمال كائن في مسقط.

تملك الشركة الأم ٩٩٪/٩٥٪ من رأس المال ونسبة سيطرة كاملة ٩٩٪ على شركة الحسن الهندسية دبي ذ.م.م (الشركة التابعة) والتي تم تأسيسها خلال سنة ٢٠٠١، وكذلك شركة الحسن الهندسية أبوظبي ذ.م.م. (الشركة التابعة) والتي تم تأسيسها خلال سنة ٢٠٠٣ ومشاريع الحسن تيكنيكاس ريوندا ش.م.م (الشركة التابعة) والتي تأسست خلال عام ٢٠١٢ الشركات التابعة (التي تتم معاملتها كشركات تابعة بسبب نسبة السيطرة) مسجلة في دولة الإمارات العربية المتحدة وسلطنة عمان على التوالي، وقد بدأت عملياتها التجارية.

كما دخلت الشركة الأم في مشروع مشترك كما هو موضح في الإيضاح ٢٩.

٢- ملخص السياسات المحاسبية الجوهرية

١-٢ أساس الإعداد

(أ) تم إعداد القوائم المالية على أساس التكلفة التاريخية كما تم تعديلها من خلال إعادة تقييم الأدوات المالية المشتقة بالقيمة العادلة من خلال قائمة الدخل الشامل ووفقاً لمعايير التقارير المالية الدولية ومتطلبات قانون الشركات التجارية بسلطنة عمان لعام ١٩٧٤ (وتعديلاته) ومتطلبات الإفصاح الواردة ضمن قواعد إفصاح الجهات المصدرة للأوراق المالية وتعاملات الأشخاص المطلعين الصادرة عن الهيئة العامة لسوق المال بسلطنة عمان.

(ب) يتطلب إعداد القوائم المالية بما يتوافق مع معايير التقارير المالية الدولية استخدام بعض التقديرات المحاسبية الهامة. ويتطلب أيضاً من الإدارة ممارسة تقديرها في عملية تطبيق السياسات المحاسبية للمجموعة، تجري الشركة تقديرات وافتراسات تخص المستقبل. ويندر أن تكون التقديرات المحاسبية الناتجة مساوية للنتائج الفعلية نظراً لكونها تقديرات، تم الإفصاح عن المجالات التي تكون فيها الافتراضات والتقديرات جوهرية للقوائم المالية في السياسات المحاسبية.

(ج) المعايير والتعديلات والتفسيرات التي دخلت حيز التطبيق في ٢٠١٣ وتعلق بأعمال الشركة: بالنسبة للسنة المنتهية في ٣١ ديسمبر ٢٠١٣ قامت الشركة بتطبيق كافة المعايير والتفسيرات الجديدة والمعدلة الصادرة عن مجلس المعايير المحاسبية الدولية (المجلس) واللجنة التطبيقية لتفسيرات معايير التقارير المالية الدولية (اللجنة) التابعة للمجلس والتي تعلق بعملياتها والتي دخلت حيز التطبيق بالنسبة للفترة التي تبدأ في ١ يناير ٢٠١٣.

(د) المعايير والتعديلات والتفسيرات على المعايير الحالية والتي لم تدخل حيز التطبيق بعد ولم تطبقها للشركة بصورة مبكرة: تم نشر المعايير والتعديلات والتفسيرات التالية على المعايير الحالية والتي أصبحت إجبارية بالنسبة للفترة المحاسبية للشركة التي تبدأ في ١ يناير ٢٠١٤ أو بعد ذلك التاريخ أو في فترات لاحقة، ولكن لم تطبقها الشركة بصورة مبكرة ولا يمكن تقدير أثر هذه المعايير والتفسيرات بصورة معقولة كما في ٣١ ديسمبر ٢٠١٣.

معيير التقارير المالية الدولي رقم ٩ - «الأدوات المالية» (يدخل حيز التطبيق من ١ يناير ٢٠١٥ أو بعد ذلك).

المعيير المحاسبي الدولي رقم ٣٦ - «انخفاض قيمة أصول» (يدخل حيز التطبيق من ١ يناير ٢٠١٤ أو بعد ذلك).

المعيير المحاسبي الدولي رقم ٣٢ - الأدوات المالية: العرض (يدخل حيز التطبيق من ١ يناير ٢٠١٤ أو بعد ذلك).

٢-٢ أساس التجميع

(أ) الشركات التابعة

الشركات التابعة هي كافة الكيانات (متضمنة كيانات ذات أهداف خاصة) التي تستطيع المجموعة التحكم بالسياسات المالية والتشغيلية لها، مصحوبة عادة بمساهمة بأكثر من نصف حقوق التصويت. تم الأخذ بالاعتبار وجود وتأثير حقوق التصويت المحتملة، والتي يمكن ممارستها أو تحويلها، عند تقييم ما إذا كانت الشركة الأم تتحكم بشركة أخرى. يتم تجميع الشركات التابعة بالكامل من تاريخ تحويل التحكم إلى الشركة الأم. ويتم إنهاء تجميعها بتاريخ توقف التحكم.

يستخدم أسلوب الشراء المحاسبي لاحتساب حيازات الشركات التابعة من قبل المجموعة. وتقاس تكلفة الحيازة على أنها القيمة العادلة للأصول المقدمة وأدوات الملكية المصدرة والالتزامات المتكبدة أو متحملة بتاريخ التحويل زائد التكاليف المنسوبة مباشرة للحيازة. الأصول القابلة للتحديد المقتناة والالتزامات المتحملة والالتزامات العرضية المتحملة عند تجميع الأعمال تقاس مبدئياً بقيمتها العادلة بتاريخ الحيازة بغض النظر عن مدى حقوق الأقلية. ويسجل فائض تكلفة الحيازة عن القيمة العادلة لحصة المجموعة من صافي الأصول القابلة للتحديد المقتناة كشهرة.

يتم استبعاد المعاملات والأرصدة والأرباح غير المحققة على المعاملات فيما بين شركات المجموعة. ويتم استبعاد الخسائر غير المحققة أيضاً. السياسات المحاسبية للشركتين التابعتين متوافقة مع السياسات التي تطبقها المجموعة.

قائمة التدفقات النقدية المجمعة وللشركة الأم للسنة المنتهية في ٣١ ديسمبر ٢٠١٣

٢٠١٢ الشركة الأم ريال عماني	٢٠١٢ المجموعة ريال عماني	٢٠١٣ الشركة الأم ريال عماني	٢٠١٣ المجموعة ريال عماني	
٤٢,٩٥٠,٣٥٣	٤٩,٨٠٨,٦٧١	٣٧,٥٠٧,٩٥٠	٥٢,٠٢٤,١٥٤	أنشطة التشغيل
(٤٧,٥٢٧,٦٢٣)	(٥٣,٤٧٠,٣٣٤)	(٣٨,٦٣٨,١٥٣)	(٥١,٥٦٦,٥٢٩)	نقد مستلم من إيرادات عقود وإيرادات أخرى
(٤,٥٧٧,٢٧٠)	(٢,٦٦١,٦٦٣)	(١,١٣٠,٢٠٣)	٤٥٧,٦٢٥	نقد مسدد لتغطية تكاليف ومصروفات
(٦٤٥,٠٣٠)	(٨٢٤,١٥١)	(٦٥٥,٨١٦)	(٩٨٣,١٩٦)	النقد الناتج من التشغيل
(٣٩٦,٧٧٢)	(٣٩٦,٧٧٢)	(٤,٣٣٦)	(٤,٣٣٦)	تكاليف التمويل المدفوعة - بالصافي
(٥,٦١٩,٠٧٣)	(٤,٨٨٢,٥٨٧)	(١,٧٩٠,٣٥٥)	(٥٢٩,٩٠٧)	ضريبة مدفوعة
				صافي النقد المستخدم في أنشطة التشغيل
(٤١٦,٥٩٦)	(١,٠٩٤,٤٠٦)	(٢,٥٤٢,٨٠٥)	(٣,٦٩٥,٤٩٥)	أنشطة الاستثمار
-	-	(١٩٥,٠٠٠)	-	شراء ممتلكات ومعدات
٨١٠,٩٤٥	٨١٠,٩٤٥	٨٢٤,١٨٤	٨٢٤,١٨٤	استثمار في شركة تابعة
٣٩٤,٣٤٩	(٢٨٣,٤٦١)	(١,٩١٣,٦٢١)	(٢,٨٧١,٣١١)	حصول من استبعاد معدات
				صافي النقد (المستخدم في) / من أنشطة الاستثمار
(١,١٢٨,١٢٠)	(١,١٢٨,١٢٠)	-	-	أنشطة التمويل
(٢٥٠)	(٢٥٠)	(١,٩٢٤,٥٠٠)	(١,٩٢٤,٥٠٠)	توزيعات أرباح مدفوعة
(١,١٢٨,٣٧٠)	(١,١٢٨,٣٧٠)	(١,٩٢٤,٥٠٠)	(١,٩٢٤,٥٠٠)	صافي الحركة في القروض لأجل
				صافي النقد المستخدم في أنشطة التمويل
(٦,٣٥٣,٠٩٤)	(٦,٢٩٤,٤١٨)	(٥,٦٢٨,٤٧٦)	(٥,٣٢٥,٧١٨)	التغير في النقد وما يماثل النقد عن العام
(١٤,٣٢٨,٤٠٢)	(١٤,٠٨٠,٢٤١)	(٢٠,٦٨١,٤٩٦)	(٢٠,٣٧٤,٦٥٩)	النقد وما يماثل النقد في بداية العام
(٢٠,٦٨١,٤٩٦)	(٢٠,٣٧٤,٦٥٩)	(٢٦,٣٠٩,٩٧٢)	(٢٥,٧٠٠,٣٧٧)	النقد وما يماثل النقد في نهاية العام
				النقد وما يماثل النقد في نهاية العام يشمل ما يلي:
٦٣٠,٢٥٠	٩٣٧,٠٨٧	٢,٥٤٣,٧٥٧	٣,١٥٣,٣٥٢	أرصدة بنكية ونقدية
(٢١,٣١١,٧٤٦)	(٢١,٣١١,٧٤٦)	(٢٨,٨٥٣,٧٢٩)	(٢٨,٨٥٣,٧٢٩)	اقتراضات بنكية
(٢٠,٦٨١,٤٩٦)	(٢٠,٣٧٤,٦٥٩)	(٢٦,٣٠٩,٩٧٢)	(٢٥,٧٠٠,٣٧٧)	

الإيضاحات والمعلومات التفسيرية الأخرى المدرجة بالصفحات من ٧ إلى ٣٧ تكون جزءاً لا يتجزأ من هذه القوائم المالية.

تقرير مراقبي الحسابات - صفحة رقم ١.



قائمة التغيرات في حقوق المساهمين المجمعة وللشركة الأم

للسنة المنتهية في ٣١ ديسمبر ٢٠١٣

المجموعة	إيضاح	رأس المال ريال عماني	احتياطي قانوني ريال عماني	أرباح محتجزة ريال عماني	احتياطي تغطية ريال عماني	المجموع ريال عماني
في ١ يناير ٢٠١٢		٧,٥٢٠,٨٠٠	١,٨١٨,٢٩٢	٧,٠٨٠,٧٦٠	(٩,٩٩٤)	١٦,٤٠٩,٨٥٨
الخسارة الشاملة:						
خسارة العام		-	-	(٣,٧٥٨,٩٩٤)	-	(٣,٧٥٨,٩٩٤)
دخل شامل آخر:						
صافي التغير في القيمة العادلة لعقود الصرف الآجلة		-	-	-	١٩,٩٧٤	١٩,٩٧٤
إجمالي الدخل الشامل		٧,٥٢٠,٨٠٠	١,٨١٨,٢٩٢	٣,٣٢١,٧٦٦	٩,٩٨٠	١٢,٦٧٠,٨٣٨
معاملات مع المالكين:						
توزيعات أرباح نقدية	٢٠	-	-	(١,١٢٨,١٢٠)	-	(١,١٢٨,١٢٠)
في ٣١ ديسمبر ٢٠١٢		٧,٥٢٠,٨٠٠	١,٨١٨,٢٩٢	٢,١٩٣,٦٤٦	٩,٩٨٠	١١,٥٤٢,٧١٨

في ١ يناير ٢٠١٣		٧,٥٢٠,٨٠٠	١,٨١٨,٢٩٢	٢,١٩٣,٦٤٦	٩,٩٨٠	١١,٥٤٢,٧١٨
الخسارة الشاملة:						
ربح العام		-	-	٦٥٥,٢٩١	-	٦٥٥,٢٩١
دخل شامل آخر:						
صافي التغير في القيمة العادلة لعقود الصرف الآجلة		-	-	-	(٥,٦٢٤)	(٥,٦٢٤)
إجمالي الدخل الشامل		٧,٥٢٠,٨٠٠	١,٨٧١,٩٤٩	٢,٨٤٨,٩٣٧	٤,٣٥٦	١٢,١٩٢,٣٨٥
معاملات مع المالكين:						
محول لاحتياطي قانوني	١٩	-	٥٣,٦٥٧	(٥٣,٦٥٧)	-	-
في ٣١ ديسمبر ٢٠١٣		٧,٥٢٠,٨٠٠	١,٨٧١,٩٤٩	٢,٧٩٥,٢٨٠	٤,٣٥٦	١٢,١٩٢,٣٨٥

الشركة الأم	إيضاح	رأس المال ريال عماني	احتياطي قانوني ريال عماني	أرباح محتجزة ريال عماني	احتياطي تغطية ريال عماني	المجموع ريال عماني
في ١ يناير ٢٠١٢		٧,٥٢٠,٨٠٠	١,٧٣٨,٤٥٠	٦,٧٩١,٢١٩	(٩,٩٩٤)	١٦,٠٤٠,٤٧٥
الخسارة الشاملة:						
خسارة العام		-	-	(١,٩٤٠,٦٥٥)	-	(١,٩٤٠,٦٥٥)
دخل شامل آخر:						
صافي التغير في القيمة العادلة لعقود الصرف الآجلة		-	-	-	١٩,٩٧٤	١٩,٩٧٤
إجمالي الدخل الشامل		٧,٥٢٠,٨٠٠	١,٧٣٨,٤٥٠	٤,٨٥٠,٥٦٤	٩,٩٨٠	١٤,١١٩,٧٩٤
معاملات مع المالكين:						
توزيعات أرباح نقدية	٢٠	-	-	(١,١٢٨,١٢٠)	-	(١,١٢٨,١٢٠)
في ٣١ ديسمبر ٢٠١٢		٧,٥٢٠,٨٠٠	١,٧٣٨,٤٥٠	٣,٧٢٢,٤٤٤	٩,٩٨٠	١٢,٩٩١,٦٧٤

في ١ يناير ٢٠١٣		٧,٥٢٠,٨٠٠	١,٧٣٨,٤٥٠	٣,٧٢٢,٤٤٤	٩,٩٨٠	١٢,٩٩١,٦٧٤
الخسارة الشاملة:						
خسارة العام		-	-	(٦٧٨,٢٠٥)	-	(٦٧٨,٢٠٥)
دخل شامل آخر:						
صافي التغير في القيمة العادلة لعقود الصرف الآجلة		-	-	-	(٥,٦٢٤)	(٥,٦٢٤)
في ٣١ ديسمبر ٢٠١٣		٧,٥٢٠,٨٠٠	١,٧٣٨,٤٥٠	٣,٠٤٤,٢٣٩	٤,٣٥٦	١٢,٣٠٧,٨٤٥

الإيضاحات والمعلومات التفسيرية الأخرى المدرجة بالصفحات من ٧ إلى ٣٧ تكون جزءاً لا يتجزأ من هذه القوائم المالية.
تقرير مراقبي الحسابات - صفحة رقم ١.



قائمة المركز المالي المجمعة وللشركة الأم كما في ٣١ ديسمبر ٢٠١٣

الأصول	إيضاح	٢٠١٣ المجموعة ريال عماني	٢٠١٣ الشركة الأم ريال عماني	٢٠١٢ المجموعة ريال عماني	٢٠١٢ الشركة الأم ريال عماني
أصول غير جارية					
ممتلكات ومعدات	١١ (أ)	١٠,٨٤٩,٠٥٨	٧,٥٤٩,٨٧٤	١٠,٦٨٠,٤٦٧	٨,٠٤٤,٣٠٧
أرض مستأجرة	١١ (ب)	٧٧٧,٧٧٦	-	٨٠٨,٨٨٨	-
الشهرة	١٢	٨٧٨,٤٧٨	٨٧٨,٤٧٨	٨٧٨,٤٧٨	٨٧٨,٤٧٨
استثمارات في شركات تابعة	١٣	-	٢٩٧,٩٠٠	-	١٠٢,٩٠٠
مبالغ محتجزة مدينة	١٦	٣١٦,٣٤٢	٣١٦,٣٤٢	٢٧٣,٨٦١	٢٧٣,٨٦١
		١٢,٨٢١,٦٥٤	٩,٠٤٢,٥٩٤	١٢,٦٤١,٦٩٤	٩,٢٩٩,٥٤٦
أصول جارية					
مخزون	١٤	٣,٦٩٣,٠١٠	١,٨٠٩,٨٥٠	٢,٦٣٩,٩١٣	١,٥٧٥,٦٠١
عقود مدينة ومديونيات أخرى	١٦	٤٩,٢٨٠,٣٤٤	٤٨,٦٢٩,٣٩٥	٢٩,٥٣٣,٢٨٢	٤٣,٩٣٨,٦٧٥
أرصدة بنكية ونقد	١٧	٣,١٥٣,٣٥٢	٢,٥٤٣,٧٥٧	٩٣٧,٠٨٧	٦٣٠,٢٥٠
		٥٦,١٢٦,٧٠٦	٥٢,٩٨٣,٠٠٢	٤٣,١١٠,٢٨٢	٤٦,١٤٤,٥٢٦
إجمالي الأصول		٦٨,٩٤٨,٣٦٠	٦٢,٠٢٥,٥٩٦	٥٥,٧٥١,٩٧٦	٥٥,٤٤٤,٠٧٢
حقوق المساهمين والالتزامات					
حقوق المساهمين					
رأس المال	١٨	٧,٥٢٠,٨٠٠	٧,٥٢٠,٨٠٠	٧,٥٢٠,٨٠٠	٧,٥٢٠,٨٠٠
احتياطي قانوني	١٩	١,٨٧١,٩٤٩	١,٧٣٨,٤٥٠	١,٨١٨,٢٩٢	١,٧٣٨,٤٥٠
أرباح محتجزة		٢,٧٩٥,٢٨٠	٣,٠٤٤,٢٣٩	٢,١٩٣,٦٤٦	٣,٧٢٢,٤٤٤
احتياطي تغطية		٤,٣٥٦	٤,٣٥٦	٩,٩٨٠	٩,٩٨٠
إجمالي حقوق المساهمين		١٢,١٩٢,٣٨٥	١٢,٣٠٧,٨٤٥	١١,٥٤٢,٧١٨	١٢,٩٩١,٦٧٤
الالتزامات					
التزامات غير جارية					
مكافأة نهاية خدمة	٢٢	٢,٩٢٣,٣٧١	٢,٥٩٩,٠٥٠	٢,٤٨٩,٤٠٧	٢,٢٨١,٦١٣
ضريبة مؤجلة	٢٣	٢٥٤,٦١٢	٢٥٤,٦١٢	١٣٢,١٣٥	١٣٢,١٣٥
		٣,١٧٧,٩٨٣	٢,٨٥٣,٦٦٢	٢,٦٢١,٥٤٢	٢,٤١٣,٧٤٨
الالتزامات الجارية					
قروض لأجل	٢١	-	-	١,٩٢٤,٥٠٠	١,٩٢٤,٥٠٠
اقتراضات بنكية	٢٤	٢٨,٨٥٣,٧٢٩	٢٨,٨٥٣,٧٢٩	٢١,٣١١,٧٤٦	٢١,٣١١,٧٤٦
دائنيات تجارية وأخرى	٢٥	٢٤,٧٠٥,٥٦٣	١٨,٠١٠,٢٥٤	١٨,٢٩٢,٥٢٨	١٦,٧٤٣,٤٦٢
مخصص ضريبة	١٠ (ب)	١٨,٧٠٠	١٠٦	٥٨,٩٤٢	٥٨,٩٤٢
		٥٣,٥٧٧,٩٩٢	٤٦,٨٦٤,٠٨٩	٤١,٥٨٧,٧١٦	٤٠,٠٣٨,٦٥٠
إجمالي الالتزامات		٥٦,٧٥٥,٩٧٥	٤٩,٧١٧,٧٥١	٤٤,٢٠٩,٢٥٨	٤٢,٤٥٢,٣٩٨
إجمالي حقوق المساهمين والالتزامات		٦٨,٩٤٨,٣٦٠	٦٢,٠٢٥,٥٩٦	٥٥,٧٥١,٩٧٦	٥٥,٤٤٤,٠٧٢
صافي الأصول للسهم الواحد	٢٧	٠,١٦٢	٠,١٦٤	٠,١٥٣	٠,١٧٣

اعتمد مجلس إدارة الشركة القوائم المالية المدرجة بالصفحات من ٧ إلى ٣٧ وصرح بإصدارها بتاريخ ٢٠١٤ ووقعها بالنيابة عنهم:

مقبول بن علي سلمان
عضو مجلس الإدارة

حسن بن علي سلمان
رئيس مجلس الإدارة
تقرير مراقبي الحسابات - صفحة رقم ١

قائمة الدخل الشامل المجمعة وللشركة الأم للسنة المنتهية في ٣١ ديسمبر ٢٠١٣

إيضاح	٢٠١٣ المجموعة ريال عماني	٢٠١٣ الشركة الأم ريال عماني	٢٠١٢ المجموعة ريال عماني	٢٠١٢ الشركة الأم ريال عماني
إيرادات عقود	٦٢,٥٧١,١٣٧	٤٣,٦٢٤,٩٠٧	٤٩,٦٧٣,٣٥٢	٤١,٧٦٤,٥٣٢
٥ تكاليف عقود	(٥٨,٢٦١,٢٦١)	(٤٢,٢٤٩,٦٤٠)	(٥٠,٣١٨,٩٦٨)	(٤١,٥٩٢,٠١٨)
إجمالي الربح / (الخسارة)	٤,٣٠٩,٨٧٦	١,٣٧٥,٢٦٧	(٦٤٥,٦١٦)	١٧٢,٥١٤
٦ إيرادات أخرى	٧٧٧,١٠٠	٧٣٢,٠٠٧	٦٠٥,٥٠٤	٥٧٢,١٨٦
٧ مصروفات عمومية وإدارية	(٣,٣٧٦,٤٧٩)	(٢,٠٧٦,٢٤٧)	(٣,٠٥٣,٦٤٧)	(٢,١٩٩,٢٤١)
ربح / (خسارة) التشغيل	١,٧١٠,٤٩٧	٣١,٠٢٧	(٣,٠٩٣,٧٥٩)	(١,٤٥٤,٥٤١)
٩ مصروفات التمويل	(٩٨٣,١٩٦)	(٦٥٥,٨١٦)	(٨٢٤,١٥١)	(٦٤٥,٠٣٠)
الربح / (الخسارة) قبل الضرائب	٧٢٧,٣٠١	(٦٢٤,٧٨٩)	(٢,٩١٧,٩١٠)	(٢,٠٩٩,٥٧١)
١٠ الضريبة	(٧٢,٠١٠)	(٥٣,٤١٦)	١٥٨,٩١٦	١٥٨,٩١٦
ربح / (خسارة) العام	٦٥٥,٢٩١	(٦٧٨,٢٠٥)	(٢,٧٥٨,٩٩٤)	(١,٩٤٠,٦٥٥)
دخل شامل آخر				
صافي التغيرات في القيمة العادلة لعقود الصرف الآجلة	(٥,٦٢٤)	(٥,٦٢٤)	١٩,٩٧٤	١٩,٩٧٤
إجمالي الدخل الشامل / (الخسارة الشاملة) عن العام	٦٤٩,٦٦٧	(٦٨٣,٨٢٩)	(٢,٧٣٩,٠٢٠)	(١,٩٢٠,٦٨١)
٢٨ ربحية / (خسارة) السهم الواحد الأساسية	٠,٠٠٩	(٠,٠٠٩)	(٠,٠٥٠)	(٠,٠٣٦)

الإيضاحات المدرجة بالصفحات من ٧ إلى ٣٣ تكون جزءاً لا يتجزأ من هذه القوائم المالية

تقرير مراقبي الحسابات - صفحة رقم ١





تقرير مراقبي الحسابات المستقلين إلى مساهمي شركة الحسن الهندسية ش.م.ع. تقرير حول القوائم المالية المجمعة

راجعنا القوائم المالية المجمعة المرفقة لشركة الحسن الهندسية ش.م.ع. (الشركة الأم) وشركاتها التابعة (مجتمعة "المجموعة") والتي تتمثل بقائمة المركز المالي للشركة الأم والمجموعة كما في ٣١ ديسمبر ٢٠١٣ وقوائم الدخل الشامل والتغيرات في حقوق المساهمين والتدفقات النقدية للشركة الأم والمجموعة للسنة المنتهية في ذلك التاريخ وملخص للسياسات المحاسبية الرئيسية ومعلومات تفسيرية أخرى.

مسؤولية أعضاء مجلس الإدارة عن القوائم المالية

أعضاء مجلس الإدارة مسؤولون عن إعداد هذه القوائم المالية وعرضها بوضوح وفقاً لمعايير التقارير المالية الدولية ومتطلبات الإفصاحات الصادرة عن الهيئة العامة لسوق المال وقانون الشركات التجارية لعام ١٩٧٤ وتعديلاته وعن أنظمة رقابة داخلية والتي تراها الإدارة ضرورية للتمكن من إعداد قوائم مالية خالية من الأخطاء الجوهرية سواء بسبب الغش أو الخطأ.

مسؤولية مراقبي الحسابات

تتمثل مسؤوليتنا في التعبير عن الرأي المهني بشأن تلك القوائم المالية استناداً إلى المراجعة التي نجريها. وقد أجرينا مراجعتنا وفقاً للمعايير الدولية للمراجعة. وتتطلب تلك المعايير أن نلتزم بالمتطلبات الأخلاقية وأن نخطط ونجري المراجعة من أجل الحصول على تأكيدات معقولة فيما إذا كانت القوائم المالية خالية من الأخطاء الجوهرية.

وتتضمن المراجعة تنفيذ إجراءات للحصول على أدلة للمبالغ والإفصاحات المدرجة بالقوائم المالية. وتعتمد الإجراءات المختارة على تقدير مراقبي الحسابات بما في ذلك تقييمه لمخاطر سوء الإدراج الجوهرية للقوائم المالية سواء بسبب الغش أو الخطأ. وعند إجراء تقييم لتلك المخاطر، يأخذ مراقبي الحسابات بالاعتبار إجراءات الرقابة الداخلية ذات العلاقة بإعداد الشركة للقوائم المالية وعرضها بوضوح من أجل تصميم إجراءات المراجعة الملزمة لتلك الظروف ولكن ليس لغرض التعبير عن رأي بشأن كفاءة أنظمة الرقابة الداخلية الخاصة بالشركة. وتتضمن عملية المراجعة أيضاً تقييم ملائمة السياسات المحاسبية المستخدمة ومدى معقولية التقديرات المحاسبية التي أجرتها الإدارة بالإضافة إلى تقييم عرض القوائم المالية بصورة عامة.

ونرى أن أدلة المراجعة التي حصلنا عليها كافية وملزمة لتوفير أساس لرأي المراجعة الخاص بنا.

الرأي

وفي رأينا، فإن القوائم المالية للشركة الأم والمجموعة المرفقة تعبر بوضوح، من كافة جوانبها الجوهرية، عن المركز المالي للشركة الأم والمجموعة كما في ٣١ ديسمبر ٢٠١٣، وعن أداؤها المالي وتدفقاتها النقدية للسنة المنتهية في ذلك التاريخ وفقاً لمعايير التقارير المالية الدولية.

التقرير عن متطلبات قانونية وتنظيمية أخرى

وحسب متطلبات قواعد وشروط إفصاح الجهات المصدرة للأوراق المالية وتعاملات الأشخاص المطلعين ("القواعد والشروط") الصادرة عن الهيئة العامة لسوق المال ("الهيئة") بسلطنة عُمان، نقرر أنه تم إعداد القوائم المالية للشركة الأم والمجموعة بشكل ملائم، من كافة جوانبها الجوهرية، وفقاً لتلك القواعد والشروط وقواعد الإفصاح والنماذج الصادرة عن الهيئة وقانون الشركات التجارية لعام ١٩٧٤ وتعديلاته.

٦ مارس ٢٠١٤
مسقط، سلطنة عُمان
PricewaterhouseCoopers LLC
Oman

برائيس وترهاوس كوبرز آل بي، بيت حطاط، جناح ٢٠٤-٢١١، وادي عدي، ص ب ٣٠٧٥، روي، الرمز البريدي ١١٢
مسقط، سلطنة عُمان، هاتف رقم ٩١١٠ ٢٤٥٥ (٩٦٨)، فاكس رقم ٢٤٥٦ ٢٤٥٨ (٩٦٨) www.pwc.com/middle-east

محاسبون قانونيون ترخيص رقم م/٢٦ - استشارات مالية وإدارية ترخيص رقم م/١٦١ - سجل تجاري رقم ١٣٠٧٦٦٥

وفيما يلي تفاصيل مصروفات التدقيق للشركة والشركات التابعة لها ومصروفات الخدمات الأخرى المدفوعة للمدققين :

ت	التفاصيل	المبلغ (ر.ع)
١	مصروفات المدقق القانوني وتقرير إدارة الشركة (الأم)	١٠,٠٥٠
٢	رسوم المدقق القانوني (والشركة التابعة) أبوظبي	٣,٧٠٠
٣	رسوم المدقق القانوني (والشركة التابعة) دبي	١,٢٥٠
٤	رسوم المدقق القانوني (والشركة التابعة) (مشاريع الحسن تيكنيكاس-ريونداز) ش م م	٢,٤٠٠

المدقق الداخلي

لضمان الالتزام بالنظم القانونية والرقابة الداخلية ، يوجد بالشركة قسم للتدقيق الداخلي للقيام بإجراء تقييم مستقل ويقدم تقريره للجنة التدقيق .. ويرأس قسم التدقيق الداخلي الفاضل/ نزار نور الله بونجاني ، الذي إستقال كرئيس لقسم التدقيق الداخلي وتم تعيين الفاضل/ فيشنو فيجايان وهو محاسب قانوني يتمتع بخبرة تصل إلى ١٣ عاماً في عمليات التدقيق الداخلي والمالي. بدلاً عنه رئيساً لقسم التدقيق الداخلي خلال هذا العام .

إقرار مجلس الإدارة

ويقر مجلس الإدارة بأن للشركة أنظمتها وإجراءاتها ويتم توثيقها رسمياً ويتم تحميلها على شبكة الإنترنت وهي شبكة داخلية . وتقوم الإدارة التنفيذية للشركة بمراجعة هذه الإجراءات .

لقد تم إعداد البيانات المالية وفقاً لمعايير التقارير المالية الدولية الصادرة من مجلس معايير المحاسبة الدولية والتفسيرات الصادرة من لجنة تفسيرات المحاسبة الدولية ومتطلبات قانون الشركات التجارية لسلطنة عمان لعام ١٩٧٤م وتعديلاته وقواعد ومتطلبات الإفصاح المنصوص عليها من قبل الهيئة العامة لسوق المال .

وليس هناك أية أحداث تؤثر في إستمرارية شركة الحسن الهندسية وقدرتها على القيام بتنفيذ أعمالها خلال السنة المالية القادمة .

حسن بن علي سلمان

رئيس مجلس الإدارة



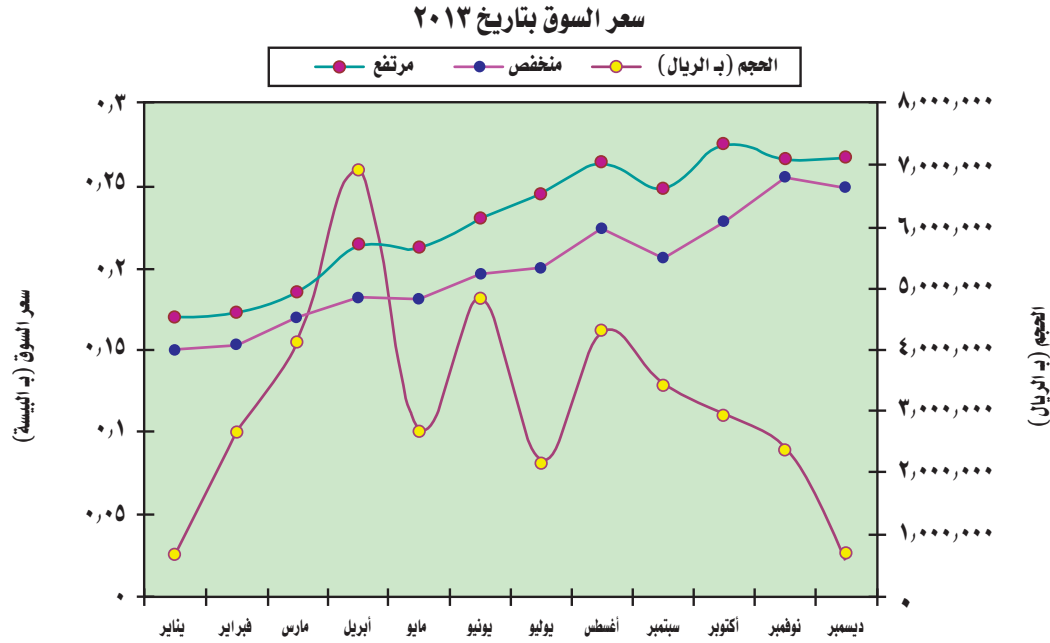

المساهمون الذين يملكون أكثر من ٥% من مجموع الأسهم (كما في ٢٠١٣/١٢/٣١)

ت	اسم المساهم	عدد الاسهم	النسبة %
١	حسن بن علي سلمان	١٥,٠٩٢,٠٠٠	٢٠,٠٧
٢	مقبول بن علي سلمان	١٥,٠٩٢,٠٠٠	٢٠,٠٧
٣	شركة الحسن للكهرباء ش م م	١٥,٠٠٨,٠٠٠	١٩,٩٦

لمحة تعريفية عن مراقب الحسابات الخارجي:

برايس ووترهاوس كوبرز هي مجموعة شركات عالمية تعمل في ١٥٧ دولة ولديها قوة بشرية يبلغ عددهم ١٦٩,٠٠٠ وملتزمون بالدقة والجودة في العمل وتقديرات الضرائب والخدمات الاستشارية.

برايس ووترهاوس كوبرز هي الشركة الأسرع نمواً من بين شركات الخدمات المهنية في منطقة الشرق الأوسط ولها مكاتب في البحرين ومصر والعراق والأردن والكويت ولبنان وليبيا وعمان والأراضي الفلسطينية وقطر والمملكة العربية السعودية ودولة الإمارات العربية المتحدة وتستخدم حوالي ٢,٥٠٠ موظفاً.

وقد أنشأت شركة برايس ووترهاوس كوبرز في عمان منذ ٤٠ عاماً والشركة تتألف من أربع شركات من بينها شركة عمانية ويعمل لديها أكثر من ١٤٠ من المهنيين والموظفين كلهم خبراء في الضرائب والخدمات الاستشارية المتخصصة ويتمتعون بمهارات فنية ومن بينهم فنيين من ذوي الخبرة المحلية. ولزيد من المعلومات عن برايس ووترهاوس كوبرز تجدونها على الموقع www.pwc.com/middle-east

وسائل الاتصال مع المساهمين والمستثمرين

تم إرسال التقرير السنوي للمساهمين عبر البريد .. وتعتبر الجمعية العامة العادية السنوية للشركة لقاء سنويا منتظما يجمع أعضاء مجلس الإدارة بالمساهمين الكرام. كما أن النتائج الربعية للشركة يتم إرسالها للهيئة العامة لسوق المال وفقا للمتطلبات وتكون متاحة للمساهمين إما عبر الهيئة العامة لسوق المال أو في المكتب الرئيسي للشركة عند الطلب . كما يتم نشرها في الصحف اليومية الرئيسية باللغتين العربية والانجليزية . كما ان للشركة موقعها على شبكة المعلومات الدولية (الانترنت) هو : www.al-hassan.co .. كما يقوم مسؤولي الشركة بإجراء مقابلات منتظمة مع مستثمرين ومحللين ماليين وصحفيين يطلبون معلومات عن اداء الشركة وأعمالها والفرص الاستثمارية .

توزيع الارباح

تهدف الشركة لان تكون لها سياسة توزيع ارباح ثابتة ومستدامة تلبي التوقعات طويلة الأجل لجميع المساهمين ؛ كما ان للشركة موازنة بين تعزيز الاحتياطيات ، والرغبة في الدخول في الاستثمارات.

تفاصيل عدم الالتزام

لم تفرض أي عقوبات أو قيود محددة على الشركة من قبل الهيئة العامة لسوق المال عن عدم الإمتثال لأحكام القوانين المتعلقة بعمل الشركات خلال هذا العام ..

التعاملات مع الأطراف ذات العلاقة :

دخلت الشركة في معاملات مع كيانات تخص كبار المساهمين ، وبأسعار وافقت عليها الإدارة التنفيذية ومجلس الإدارة.

بيانات سعر السوق

بيانات أدنى / أعلى سعر للسهم خلال السنة المالية ٢٠١٣

الشهر	أعلى	أدنى	الحجم (ر.ع)	المتوسط
يناير	٠,١٧٠	٠,١٥٠	٦٨٨,٨٢٩	٥٨٠٨
فبراير	٠,١٧٣	٠,١٥٣	٢,٦٦٢,٩٥٤	٥٨٩٨
مارس	٠,١٨٥	٠,١٧٠	٤,١٢٢,٦٩١	٦٠٧٤
ابريل	٠,٢١٤	٠,١٨٢	٦,٩٠٧,٨٥٤	٦١٥٨
مايو	٠,٢١٢	٠,١٨١	٢,٦٨٣,٩٩٢	٦٣١٤
يونيو	٠,٢٣٠	٠,١٩٦	٤,٨٢٧,٤٣٣	٦٤٦١
يوليو	٠,٢٤٥	٠,٢٠٠	٢,١٧٣,٩٧٠	٦٥٦٥
اغسطس	٠,٢٦٤	٠,٢٢٤	٤,٣٠٢,٣٢٥	٦٨٠٧
سبتمبر	٠,٢٤٨	٠,٢٠٦	٣,٤٢٧,٣٢٤	٦٥٨٩
اكتوبر	٠,٢٧٥	٠,٢٢٨	٢,٩٤٧,٢٦١	٦٦٥٨
نوفمبر	٠,٢٦٦	٠,٢٥٥	٢,٣٨٤,٢١٦	٦٧٥٥
ديسمبر	٠,٢٦٧	٠,٢٤٩	٧٠٠,٢٠٤	٦٧٨٢

- متابعة عمليات مراقبة الإمتثال للقوانين واللوائح التي تؤثر على إعداد التقارير المالية بما في ذلك متطلبات هيئة سوق المال
- الإشراف على عملية إعداد التقارير المالية لضمان التوازن والشفافية وصحة البيانات المالية المنشورة والسياسات المحاسبية المناسبة التي تؤدي إلى النزاهة .
- أثناء تأدية مهامها تبقي اللجنة على علاقات وثيقة مع مجلس الإدارة والإدارة ومدققي الحسابات الخارجيين والداخليين.

التدقيق والرقابة الداخلية:

باستشارة لجنة التدقيق ، يقدم مجلس الإدارة توصية إلى إجتماع الجمعية العامة العادية السنوية بتعيين الأفاضل / برايس ووترهاوس كوبرز كمدقق خارجي للشركة للسنة المالية ٢٠١٣ العامة العادية السنوية المنعقد بتاريخ ٢٧/٣/٢٠١٣ تم تعيين الأفاضل / برايس ووترهاوس كوبرز كمدقق خارجي للشركة للسنة المالية ٢٠١٣ وانسجاما مع ميثاق تنظيم وإدارة شركات المساهمة العامة ؛ فإن خدمات الأفاضل/ برايس ووترهاوس كوبرز لا تستخدم فيما إذا حدث أي تضارب في المصالح.

لقد قامت لجنة التدقيق ؛ وكجزء من مهامها ومسئولياتها ؛ باستعراض إطار الرقابة الداخلية للشركة .. كما قامت اللجنة أيضا ومن خلال اجتماعها بالمدقق الداخلي باستعراض تقارير وتوصيات لجنة التدقيق الداخلي وكذلك تعليقات الإدارة عليها . وكذلك من خلال إجتماعها مع المدقق الخارجي قامت اللجنة أيضا باستعراض تقرير نتائج التدقيق وخطاب الإدارة . ويسر لجنة التدقيق ومجلس الإدارة إبلاغ المساهمين الكرام بأنه قد تم وضع نظام تدقيق ورقابة داخلية فعالة ودقيقة لتجنب حدوث أي مخاطر ..

الإدارة التنفيذية

الإدارة التنفيذية تتألف من ثلاثة أعضاء ، ويرأسها العضو المنتدب وعضوية كل من بيتر هول الرئيس التنفيذي ، وعباس ملجاني مدير عام المالية وتقنية المعلومات.

وفيما يلي أهم المسؤوليات الرئيسية للجنة التنفيذية :

- تقديم توصية لمجلس الإدارة باستراتيجية وميزانية الشركة وتنفيذها .
- الاستعراض الدوري للاداء المالي والتشغيلي للشركة .
- الموافقة على تجديد التسهيلات البنكية والمصروفات العامة .
- استعراض وتقديم توصية لمجلس الإدارة حول هيكل اجور الموظفين ، خطة التعمين واداء كبار الموظفين .
- تقديم توصية لمجلس الإدارة بفرص الاستثمار والتوزيع ومجالات وخطط التنمية.

إجتماعات الإدارة التنفيذية

لقد عقدت لجنة الإدارة التنفيذية للشركة خلال عام ٢٠١٣ أربعة إجتماعات وفيما يلي تفاصيل الإجتماعات المنعقدة وحضور اعضاء اللجنة :

ت	الاسم	الفئة	٢٠١٣/٠٣/٠٢	٢٠١٣/٠٥/٠٥	٢٠١٣/٠٨/٠٤	٢٠١٣/١١/٠٦
١	مقبول بن علي سلمان	رئيسا	√	√	√	√
٢	بيتر هول	عضوا	√	√	√	√
٣	عباس ملجاني	عضوا	√	√	√	√

√ تدل على حضور الإجتماع



إدارة الشركة

وفيما يلي أسماء ووظائف ووصف لمسؤوليات إدارة الشركة:

- بيتر هول – الرئيس التنفيذي
يتمتع بخبرة عملية تصل إلى ٣٥ عاما ؛ وهو مسئول عن الإستراتيجية وإدارة الأعمال اليومية للشركة.
- شاهزاد سادان – مدير عام التطوير الإداري .
يتمتع بخبرة عملية تصل إلى ٣٠ عاما ؛ وهو مسئول عن التطوير الإداري للشركة .
- سيد سيف علي نقوي :مدير عام النفايات.
يتمتع بخبرة عملية تصل إلى ٤١ عاما وهو مسئول عن الأصول والمعدات الثابتة والمتحركة والمعدات الكبيرة.
- عباس ملجيان – مدير عام المالية وتقنية المعلومات
يتمتع بخبرة تصل إلى ٣٠ عاما ؛ وهو مسئول عن المالية وتقنية المعلومات بالشركة .
- تيكسوقو كيمورا
خبرة ٤١ عاما ؛ مدير عام تطوير الأعمال التجارية .

مكافآت الإدارة التشغيلية

بلغت المكافآت الإجمالية التي تم دفعها لأكثر خمسة موظفين في الشركة والمتمثلة في الرواتب والعلاوات شاملة مصروفات السفر والحوافز خلال عام ٢٠١٣ م مبلغا وقدره (٢٠١٢ - ٤٨٦,٨٢٤) - ريالاً عمانياً
إن فترة إشعار إنهاء الخدمة لهؤلاء التنفيذيين تتراوح من شهر إلى ثلاثة أشهر مع مكافأة نهاية الخدمة قابلة للدفع وفقاً لقانون العمل العماني .
وعلاوة على الإستعراضات الدورية للرواتب ، تقدم الشركة حوافز للإدارة تستند على الأداء الكلي للشركة تم إعتمادها من قبل مجلس الإدارة .

لجنة التدقيق

لقد عقدت لجنة التدقيق خلال عام ٢٠١٣ خمسة إجتماعات وفيما يلي تفاصيل الإجتماعات المنعقدة وحضور اعضاء اللجنة :

ت	الاسم	الفئة	٢٠١٣/٠٣/٠٢	٢٠١٣/٠٥/٠٥	٢٠١٣/٠٨/٠٤	٢٠١٣/١١/٠٦	٢٠١٣/١٢/٢٩
١	علي بن محمد بن جمعة	الرئيس	✓	✓	✓	✓	✓
٢	علي عبد الخالق إبراهيم	نائب الرئيس	✓	✓	✓	✓	✓
٣	سعود احمد النهاري	مستقل	✓	✓	✓	✓	✓

✓ تدل على حضور الاجتماع

X تدل على عدم حضور الاجتماع

تتم مراجعة عمل لجنة التدقيق كل عام من قبل مجلس الإدارة.

والأعمال المنوطة بعمل اللجنة هي:

- متابعة مدى فعالية نظام الرقابة المالية الداخلية ونظام إدارة المخاطر.
- متابعة مدى فعالية عمليات التدقيق الداخلي.
- متابعة عملية المراجعة المستقلة بما في ذلك التوصية بتعيين وتقييم أداء المدقق الداخلي

ويؤدي مجلس الإدارة مهامه في تناغم وإنسجام تامين مع الإدارة التنفيذية للشركة وذلك من خلال منح الإدارة التنفيذية للشركة تخويلاً كافياً للقيام بإنجاز الأعمال اليومية للشركة مع التمتع بكامل الصلاحيات المنوطة بالمجلس . كما تضع الشركة تأكيدات صارمة على التدقيق والرقابة الداخلية : حيث قامت بإدخال أنظمة للفحص والتوازنات الملائمة لضمان سلامة الأعمال التجارية . كما تؤكد الشركة أيضاً على الالتزام التام بمختلف القوانين والنظم المعمول بها في عمان وتحري الشفافية في حساباتها وفقاً لمعايير المحاسبة الدولية .

ولكي نسهل تنظيم عمل الشركة ، يقوم المجلس باستعراض تقارير دورية لخطط عمل الشركة التشغيلية وإستحداث الميزانيات العمومية والمستجدات الأخرى والنتائج المالية الفصلية ومحاضر إجتماعات لجنة التدقيق وتوصياتها والتعاملات مع الأطراف ذات العلاقة وغيرها من الأعمال الأخرى .

إجتماعات مجلس الإدارة

خلال عام ٢٠١٣ م عقد مجلس إدارة الشركة ستة إجتماعات ، وفيما يلي تفاصيل حضور أعضاء مجلس الإدارة لإجتماعات المجلس :

ت الاسم	٢٠١٣/٠٣/٠٢	٢٠١٣/٠٣/٢٧ AGM&	٢٠١٣/٠٥/٠٥	٢٠١٣/٠٤/٠٨	٢٠١٣/١١/٠٦	٢٠١٣/١٢/١٥
١ حسن بن علي سلمان	√	√	√	√	√	√
٢ مقبول بن علي سلمان	√	√	√	√	√	√
٣ سعود بن أحمد النهاري	√	√	√	√	√	√
٤ علي عبد الخالق إبراهيم	√	√	√	√	√	√
٥ علي بن محمد بن جمعة	√	×	√	√	√	×
٦ سالم بن سعيد الفتامي	√	√	√	√	√	√

√ تدل على حضور الإجتماع

× تدل على عدم حضور الإجتماع

تقوم أمانة سر مجلس الإدارة بتنظيم كافة إجتماعات المجلس . حيث تتولى جميع الإجتماعات بجدول أعمال وإجراءات كاملة وتم تدوين كافة محاضر الإجتماعات .

مكافآت أعضاء مجلس الإدارة

يمنح كل عضو مجلس إدارة مكافأة بدل حضور إجتماع مجلس الإدارة مبلغاً وقدره -/٥٠٠ ريالاً عمانياً . (٢٠١٢) (٥٠٠ ر.ع). مكافأة بدل حضور إجتماع ويمنح كل عضو لجنة تدقيق مبلغاً وقدره -/٢٥٠ ريالاً عمانياً (٢٠١٢) (٢٥٠ ر.ع) مكافأة بدل حضور إجتماع لجنة التدقيق.. هذا وقد بلغت مستحقات حضور إجتماعات مجلس الإدارة ولجنة التدقيق مبلغاً إجمالياً قدره (٢٠,٧٥٠) عشرون ألفاً وسبعمائة وخمسون ريالاً بينما كان عام (٢٠١٢) - (٢٤٧٥٠) ر.ع

أمانة سر مجلس الإدارة

قام مجلس الإدارة بتعيين الفاضل/ مرتضى بن محسن بن علي ال حسين ، امين سر لمجلس الإدارة في إجتماع المجلس المنعقد بتاريخ ٢٠١٣/٣/٢٧ (وذلك حتى نهاية دورة مجلس الإدارة الجديد . حيث يقوم أمين سر المجلس بتحديد عقد إجتماعات المجلس وتدوين محاضر الإجتماعات والمناقشات التي تدور والقرارات المتخذة وما إلى ذلك .



تقرير تنظيم إدارة الشركة

فلسفة الشركة :

إنسجاماً مع متطلبات الهيئة العامة لسوق المال ؛ يسر إدارة شركة الحسن الهندسية ش.م.ع أن تقدم التقرير التاسع لتنظيم وإدارة الشركة للسنة المنتهية في ٢١ / ديسمبر / ٢٠١٣ م
تلتزم شركة الحسن الهندسية ش.م.ع بأعلى معايير تنظيم إدارة الشركات وتطوير ثقافة الالتزام . كما تؤكد الشركة على التنظيم الجيد من خلال مجموعة من العوامل المتمثلة في:

- مراجعات إدارية وتقارير هيكلية منتظمة تقدم خطياً من الإدارة التنفيذية لمجلس إدارة الشركة.
 - إتصالات دورية مع المساهمين
 - وضع أنظمة داخلية وإجراءات تشغيلية ودليل للموارد البشرية والإدارة ودليل للمحاسبة لضمان فعالية الرقابة الداخلية .
 - مراقبة الالتزام بكل ذلك بواسطة الإدارة التشغيلية من خلال الضوابط المتواصلة والتي تشمل ضوابط تدقيقات الإيسو ISO ومراقبي الصحة والسلامة والبيئة والمراقبين الداخليين الذين يقدمون تقاريرهم للجنة التدقيق التي تتألف من أعضاء مجلس الإدارة .
- كما تلتزم الشركة بتكامل العمل التجاري وتتحرى أعلى مستويات الشفافية والمساءلة ومدى ملاءمة الأعمال التجارية . ويتبنى مجلس الإدارة أعلى معايير التنظيم ويعزز ثقافة الالتزام .. حيث يستقضي تقرير تنظيم الشركة الهدف المنشود لزيادة القيمة طويلة الأجل للمساهمين ويزيد الفائدة للحد الأقصى للمساهمين الآخرين مما ستؤدي بالمقابل إلى نمو وإزدهار الشركة.

مجلس الإدارة

يتألف مجلس الإدارة الحالي من ستة أعضاء ؛ من بينهم عضو مجلس إدارة تنفيذي وخمسة أعضاء غير تنفيذيين ؛ وهو على النحو التالي :

ت	الاسم	الوظيفة	الفئة	العضوية في الشركات الأخرى
١	حسن بن علي سلمان	رئيس مجلس الإدارة	غير تنفيذي	-
٢	مقبول بن علي سلمان	نائب الرئيس/ العضو المنتدب	تنفيذي	- شركة الكابلات العمانية ش.م.ع
٣	سعود بن أحمد النهاري	عضو مجلس الإدارة	مستقل	- الشركة العمانية المتحدة للتأمين ش.م.ع - الشركة العمانية للإتصالات ش.م.ع - الشركة العمانية للتمويل والاستثمار ش.م.ع
٤	علي بن عبد الخالق إبراهيم	عضو مجلس الإدارة	مستقل	-
٥	علي بن محمد بن جمعة	عضو مجلس الإدارة	مستقل	- شركة الرؤية للتأمين ش.م.ع - صندوق الرؤية المنبثق من أسواق الخليج - صندوق الرؤية المنبثق من سوق عمان - شركة الرؤية لخدمات الإستثمار
٦	المهندس سالم بن سعيد الفتامي	عضو مجلس إدارة	مستقل	-

تقرير تفصي الحقائق إلى مساهمي شركة الحسن الهندسية ش.م.ع.

لقد قمنا بتنفيذ الإجراءات المنصوص عليها في تعميم الهيئة العامة لسوق المال ("الهيئة") رقم ٢٠٠٣/١٦ بتاريخ ٢٩ ديسمبر ٢٠٠٣ حول تقرير مجلس الإدارة عن تنظيم وإدارة شركة الحسن الهندسية ش.م.ع. ("الشركة") كما في ٣١ ديسمبر ٢٠١٣ وللجنة المنتهية في ذلك التاريخ وتطبيق مبادئ تنظيم وإدارة الشركات وفقاً لميثاق تنظيم وإدارة الشركات الذي أصدرته الهيئة بموجب التعميم رقم ٢٠٠٢/١١ بتاريخ ٣ يونيو ٢٠٠٢ وما أضافت عليه قواعد وشروط إفصاح الجهات المصدرة للأوراق المالية وتعاملات الأشخاص المطلعين المعتمدة بالقرار الإداري رقم ٢٠٠٧/٥ المؤرخ ٢٧ يونيو ٢٠٠٧ واللائحة التنفيذية لقانون سوق رأس المال الصادرة بموجب القرار رقم ٢٠٠٩/١ بتاريخ ١٨ مارس ٢٠٠٩ (مجتمعة "الميثاق واللوائح والإفصاحات الإضافية"). وقد نفذنا مهمتنا وفقاً للمعيار الدولي للخدمات المصاحبة والمنظم لمهام الإجراءات المتفق عليها. وقد نفذت تلك الإجراءات، وفقاً لما نص عليه التعميم رقم ٢٠٠٣/١٦، فقط لمساعدتكم في تقييم التزام الشركة بالميثاق كما صدر عن الهيئة.

وندرج بالفقرة التالية تقريرنا عن نتائج الإجراءات المنفذة:

لقد وجدنا أن تقرير مجلس الإدارة عن تنظيم وإدارة الشركة يعكس تطبيق الشركة لأحكام الميثاق واللوائح والإفصاحات الإضافية ويخلو من أية أخطاء جوهرية.

وحيث أن الإجراءات أعلاه لا تشكل مراجعة أو فحصاً منفذاً وفقاً للمعايير الدولية للمراجعة أو المعايير الدولية لمهام الفحص، فلا نعرب عن أية تأكيدات بصدد تقرير تنظيم وإدارة الشركة المرفق.

وفي حال قيامنا بالمزيد من الإجراءات أو مراجعة أو فحص تقرير تنظيم وإدارة الشركة وفقاً للمعايير الدولية للمراجعة أو وفقاً للمعايير الدولية لمهام الفحص، فربما استرعت انتباهنا أمور أخرى وذكرناها لكم.

إن تقريرنا هذا معد فقط للغرض الموضح بالفقرة الأولى منه ولاطلاعكم ولا يجوز استخدامه لأي غرض آخر. يتعلق هذا التقرير فقط بتقرير مجلس الإدارة حول تنظيم وإدارة الشركة المضمن بالتقرير السنوي للسنة المنتهية في ٣١ ديسمبر ٢٠١٣ ولا يشمل أية قوائم مالية لشركة الحسن الهندسية ش.م.ع.

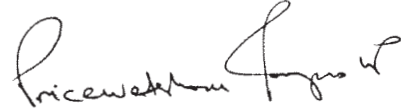

٦ مارس ٢٠١٤
مسقط، سلطنة عُمان



المولدات البخارية لاسترداد الحرارة بمحطة أمل لتوليد الطاقة
شركة تنمية نفط عمان



منظر عام من حقل غاز شاه بدولة الإمارات العربية المتحدة
الحزمة الرابعة



مشروع سيح نهيد لنضوب الغاز
شركة تنمية نفط عمان



مشروع زولية لضغط الغاز المرحلة الثالثة
شركة تنمية نفط عمان

ميثاق تنظيم وإدارة الشركات

أن شركتكم تتمثل إمتثالاً تاماً لمتطلبات لميثاق تنظيم وإدارة الشركات كما هو محدد من قبل هيئة سوق المال .
كما أن لجنة التدقيق تجري مناقشات مع قسم التدقيق الداخلي ، والمدققين الخارجيين حول النتائج المهمة وطريقة الرقابة .
وقد اجتمعت لجنة التدقيق الداخلية أيضاً بمدققي الحسابات الخارجيين في غياب الإدارة كما هو مقرر في قانون الشركات .
ويتوفر تقرير مفصل عن إدارة الشركات مع شهادة مدققي الحسابات القانونيين .

النظرة المستقبلية :

أن سجل طلبيات الشركة يزخر بقدر واف من أوامر التشغيل ، لعام ٢٠١٤ مع توقعات جيدة لتأمين طلبيات أخرى في مطلع عام ٢٠١٤ والتي كانت متوقعة أصلاً في عام ٢٠١٣ .

أن خطط الاستثمار في سلطنة عمان تمضي قدماً ، مع وجود فرص كبيرة متاحة للشركة في كثير من المجالات ، بما في ذلك قطاع النفط و الغاز ، والبتروكيماويات ، و المياه ، و مياه الصرف الصحي ، وتوليد الطاقة ونقلها وتوزيعها . بالإضافة إلى ذلك ، سوف تكون هناك فرصاً كبيرة قادمة ، تتمثل في قطاع البنيات الأساسية ، والموانئ ، والمطارات ، والمستشفيات ، والمرافق المرتبطة بها ، كما سيتم استكشاف إمكاناتها لتعزيز الأعمال التجارية للشركة .
وفي دولة الإمارات العربية المتحدة (أبوظبي) : تحسن أداء الشركة لعام ٢٠١٣ بصورة كبيرة ، وذلك بتطوير وتوسيع حجم الأعمال التجارية ، فضلاً عن بناء سمعة ممتازة للشركة . كما أن الفرص المتاحة لنا في أسواق الطاقة سوف يتم تعزيزها بتوفير ورشة تصنيع تم إنشاؤها حديثاً .

شكر والتقدير :

يود المجلس أن يعبر عن امتنانه وتقديره لحضرة صاحب الجلالة السلطان قابوس بن سعيد المعظم حفظه الله ورعاه ولحكومته الرشيدة لدعمه المتواصل للقطاع الخاص في تنمية الإقتصاد الوطني .
كما يود المجلس أن يشكر جميع الهيئات الحكومية ، والبنوك التجارية والمؤسسات المالية في سلطنة عمان وخارجها التي تربطنا بها علاقات عمل ، والشركاء ، وجميع عملاء الشركة ووسائل الإعلام على تعاونهم السخي ودعمهم المتواصل .

حسن بن علي سلمان
رئيس مجلس الإدارة



- مساهمات في مجال الأنشطة التربوية للأطفال من خلال المكتبة المتنقلة .
- وتواصل الشركة مساعيها في تطوير أنشطتها في كافة المجالات الحيوية لصالح المجتمع العماني ككل.



الجودة والصحة والسلامة وإدارة البيئة

- إن الجودة والصحة والسلامة ونظم إدارة البيئة قد أتمتت جميعها بأحدث إصدار لشهادة المعايير الدولية ،وهي ISO ٩٠٠١:٢٠٠٨ وشهادة التدقيق والمراقبة (ISO ١٤٠٠١ : ٢٠٠٤ OHSAS & ١٨٠٠١ : ٢٠٠٧) وإعادة اعتماد شهادة وينكوت -الدولية / الشرق الأوسط. كما أصبحت شركة الحسن الهندسية من الشركات الأعضاء في جمعية البيئة العمانية .
- أن العاملين بما فيهم عمال المقاولات من الباطن الذين يعملون في مواقع مختلفة قد وفرت لهم الشركة وسائل ونظم الصحة والسلامة وسلامة البيئة ،ويخضعون للفحوصات الطبية بشكل دوري
- خلال عام ٢٠١٣ نفخر بأننا إستطعنا إكمال مسافة ١٠,٨٧ كيلومتر في ١٢,٩٨ مليون ساعة عمل دون حوادث.
- تم اعتماد مرافقنا من قبل الجمعية الأمريكية للمهندسين الميكانيكيين وأختام المجلس الوطني (س)و(يو) وأختام (ر) لإنتاج أوعية الضغط وملحقاتها . كما أن شركة الحسن قد إستطاعت تصنيع أول أوعية للضغط للهيئة العامة للكهرباء والمياه وتصنيع أوعية ضغط لمختلف العملاء.

المخاطر :

إن شركة الحسن الهندسية تحرص على تبني مبدأ الشفافية والعدالة في جميع ممارساتها التجارية ،ولم تتأثر بالتطورات الأخيرة في مجال المقاولات . وفي مجال الإنشاءآت و المقاولات فإن الغالب فيها وجود مخاطر كامنة ،ومرتبطة بإطار وتقديرات الموارد ، وارتفاع التكاليف والمنافسة. وأزاء ذلك سوف تستمر الشركة في مراجعة وتحديث إدارة العمليات لتقليل من المخاطر التجارية هذه إلى أبعد مدى ممكن. تواصل أسواقنا سعيها لتكون جاذبة للشركات الوافدة الجديدة وتواصل إتخاذها لجميع التدابير اللازمة لإدارة وتحسين أعمالنا في المستقبل. ونحن مستعدون وقادرون على خوض التحديات التي قد نتعرض لها .

الرقابة الداخلية

إن مهمة قسم التدقيق الداخلي لدينا هي المقطرة على التقييم المستقل والتحقق وضمان الامتثال لإجراءات أعمال الشركة .و أحكام إدارة الشركة المعمول به. بالإضافة إلى ذلك، فإن لجنة التدقيق تجتمع بانتظام مع قسم التدقيق الداخلي لتقييم فعالية نظام الرقابة الداخلية .

الأرباح

وقد أوصى المجلس بتوزيع أرباح لعام ٢٠١٣ وذلك بواقع ٥٪ لكل سهم .

البيانات المالية للخمس سنوات الماضية

البيانات	٢٠٠٩	٢٠١٠	٢٠١١	٢٠١٢	٢٠١٣
الربح (الخسارة) بعد الضريبة (٠٠٠) ر.ع.	٢,٦٤١	٢,٦٧٠	٢,٤٦٠	(٣,٧٥٩)	٦٥٥
صافي حقوق المساهمين (٠٠٠) ر.ع	١٣,٥٦٤	١٥,٠٦٠	١٦,٤١٠	١١,٥٤٣	١٢,١٩٢
الأرباح (%)	١٤	١٥	١٥	٠	٥





الموارد البشرية :

إن الموارد البشرية هي الركيزة الأساسية في دعم وتعزيز أداء الشركة . وقد وصل تعداد القوى العاملة إلى ٥٣٠٠ عاملاً ، في الشركة الأم والشركات الفرعية خلال هذا العام . كما أن الشركة قد عززت من إستراتيجيتها خلال هذا العام ، وذلك بتحديد عدد موظفيها مع الإبقاء على المهنيين منهم ، من أجل تعزيز ربحيتها ، وأهداف تنمية أعمالها التجارية ومن أجل تحسين ورفع فعالية وكفاءة الشركة ، فقد عمدت شركتكم إلى الأخذ بمبدأ الشفافية ، حيث تمت مراجعة تصنيف جميع الوظائف خلال هذا العام بغية تطوير فهم العاملين لدورهم الوظيفي ، وإدراكهم لمسئولياتهم ، وحقوقهم ، وواجباتهم الوظيفية وما تتوقعه الشركة من كل منهم . وتلتزم الشركة بتوفير بيئة عمل مشجعة ، ومحفزة للعامل لكي يبرز إمكاناته الكامنة توطئة لصقلها وتنمية شخصيته المهنية . وقد توالى المبادرات التدريبية و التنموية المختلفة خلال هذا العام ، والتي تهدف إلى تدريب العاملين في مجالات رفع الكفاءة المهنية ، بالإضافة إلى توفير برامج متخصصة في تعزيز علاقة العامل بالشركة ومدى ولاؤه لها . أن التزام الشركة نحو التعمين في جميع مستويات العمل ، كان إلتزاماً جاداً ، و ينعكس ذلك في التزامها الوثيق بالعمل مع وزارة القوى العاملة والجمعية العمانية لخدمات النفط (أوبال) وقد أسفر ذلك عن حصول الشركة على البطاقة الخضراء ، وشهادة تحقيق الامتثال .

المسؤولية الاجتماعية للشركات

قامت شركتكم خلال عام ٢٠١٣ ، بتقديم مساهمات عديدة في مجال الأنشطة الإجتماعية بهدف المساهمة في تحقيق نموء ورفاهية المجتمع . وفي هذا الصدد أنفقت الشركة مبلغ وقدره ١٧٠ , ٢٠ ريال عماني خلال العام المنصرم . وتشمل تلك المساهمات :

- المساهمات في مختلف الأنشطة الرياضية ، والصحية ، والثقافية ، في مناطق مختلفة من عمان .
- توظيف وتدريب أفراد المجتمع في مواقع أعمالنا وحولها .
- توفير وإنشاء / بنىات أساسية للمجتمع .





جوائز أسبوع الإنشاءات العمانية لعام ٢٠١٣



جوائز لمهندسين البناء لعام ٢٠١٣



جوائز ميد لعام ٢٠١٣

مشاريع قيد التنفيذ:

- إن الشركة تشارك حالياً في تنفيذ عدة مشاريع حيوية يجري تنفيذها الآن وهي في مراحل مختلفة من الإكمال ، وتشمل:
- ١/ مشروع زولية لضغط الغاز / المرحلة الثالثة - من شركة تنمية نفط عمان ، ومن المتوقع إكمال الجزء الأكبر منه في الربع الأول من عام ٢٠١٤م
 - ٢/ مشروع خزانات مياه الطوارئ - من الهيئة العامة للكهرباء والمياه - ومن المتوقع أن يكتمل العمل في موقعي روي والوطية في الربع الأول من عام ٢٠١٤. وسوف يكتمل العمل في موقع الوادي الكبير في الربع الثاني من هذا العام. أما موقع القمر فسوف يكتمل في الربع الأول من عام ٢٠١٥م.
 - ٣/ المولدات البخارية لإسترداد الحرارة : محطة توليد كهرباء أمل ، من شركة تنمية نفط عمان : بدأ العمل فيه في الربع الأول من عام ٢٠١٢. وقد اكتمل الجزء الأكبر من التركيب. أما أعمال التوصيل الداخلي للأنابيب فإنها تسير بصورة جيدة ، ومن المتوقع أن يكتمل العمل فيه ، في الربع الأول من عام ٢٠١٤.
 - ٤/ تمديد خط أنابيب أوكسيدنتال ومن المتوقع أن يكتمل العمل فيه في الربع الأول من عام ٢٠١٤م
 - ٥/ محطة غاز زولية (الهندسة والمشتريات والإنشاءات ، والتشغيل) من شركة تنمية نفط عمان ، ويتم تنفيذ هذا المشروع في إطار المشاريع المشتركة بين شركة الحسن الهندسية وشركة تينيكاس ريونيداس .
 - ٦/ مشروع محطة غاز مسندم : (أعمال كهربائية - وتركيب أجهزة - معدات) من شركة هيونداي الهندسية
 - ٧/ تمديد أنابيب وأعمال سقالات - خارج موقع حقل شاه ، والمرافق الملحقة به / الحزمة الرابعة / أبو ظبي ، من شركة سامسونج الهندسية
 - ٨/ شبكة الصرف الصحي - بوهاسا (أعمال هندسية - مشتريات - إنشاءات) من شركة أبو ظبي لصناعات الغاز المحدودة (غازكو)
 - ٩/ تمديد أنابيب - خارج موقع حقل شاه - والمرافق الملحقة به / الحزمة الرابعة / (أبو ظبي) من شركة سامسونج الهندسية
 - ١٠/ أعمال مدنية بالمحطة الفرعية الجديدة سعة ٢٢٣ / ٢٢٠ / ٤٠٠ ك.ف. (باب -- ٢) محطة ترانسكو الفرعية - أبو ظبي من شركة أليستوم أبو ظبي ..



تقرير مجلس الإدارة لعام ٢٠١٣ م (متضمناً تقرير مناقشات وتحليلات الإدارة التنفيذية)

المساهمون الكرام ، بالإنابة عن مجلس الإدارة ، يسرني أن أقدم لكم التقرير السنوي والبيانات المالية المدققة لشركة الحسن الهندسية ش.م.ع. للفترة المنتهية في ٢١/ديسمبر/٢٠١٣ م

(الأرقام بآلاف الريالات العمانية)

البيان	٢٠١٣ م	٢٠١٢ م	التغيير %
أيرادات العقود	٦٢,٥٧١	٤٩,٦٧٣	٢٦٪
إيرادات أخرى	٧٧٧	٦٠٦	٢٨٪
مجموع الإيرادات	٦٣,٣٤٨	٥٠,٢٧٩	٢٦٪
التكاليف (بخلاف مصروفات التمويل)	(٦١,٦٣٨)	(٥٣,٣٧٣)	١٥٪
الأرباح (الخسارة) قبل مصروفات التمويل	١,٧١٠	(٣,٠٩٤)	-
مصروفات التمويل	(٩٨٣)	(٨٢٤)	١٩٪
صافي الأرباح (الخسارة) قبل الضريبة	٧٢٧	(٣,٩١٨)	-
الضريبة على الأرباح (بما في ذلك الضرائب المؤجلة)	(٧٢)	١٥٩	-
صافي الأرباح/(الخسارة) بعد الضريبة	٦٥٥	(٣,٧٥٩)	-

- كنتيجة لتوفر سجل حافل بالأعمال المتراكمة (غير المنجزة) فقد تحسن إجمالي إيرادات العقود بصورة عامة تماشياً مع توقعاتنا بمعدل ٢٦٪ بالنسبة لإيرادات العقود ومعدل نمو لعام ٢٠١٢. مما يدل على أن هنالك تميزاً كبيراً عن أداء عام ٢٠١٢. وقد إستعادت الربحية تعافيتها نسبة للإجراءات الإدارية المتعددة التي أتخذت تحت توجيهات مجلس الإدارة وقد تم تحقيق ذلك بناءً على تغيير ديناميكية بيئة العمل مما حدى بنا إلى توخي الحذر الشديد فيما يتعلق بالإيرادات والتكاليف المستحقة والجزاءات المحتملة الأمر الذي يعتذر معه معرفة حساب إيرادات الدخول في هذه المرحلة.

رصد إيرادات الشركة للسنوات الخمس الماضية :	٢٠١٣	٢٠١٢	٢٠١١	٢٠١٠	٢٠٠٩	العام
الإيرادات	٦٣,٣٤٨	٥٠,٢٧٩	٦١,٠٩٩	٦٠,٤٠٩	٥٤,٢٩٠	

المشاريع التي تم تنفيذها

- الأعمال المدنية والإنشائية في مشروع بركاء ٣ محطة توليد الطاقة المستقلة .

المشاريع الجديدة

- المشاريع الرئيسية التي حصلنا عليها هذا العام : ١/ محطة سيح نهيدة لإستقرار التكتف من شركة (آ.ب.ب) .
- ٢/ أعمال كهربائية وتركيب أجهزة وتمديد أنابيب في المحطة «ب» المشتركة / المرحلة الثانية.
- ٣/ أعمال على شواطئ الجزر الصناعية (الشمالية والجنوبية) وجزيرة زركوه في (س ارب)
- ٤/ أعمال مدنية بالمحطة الفرعية الجديدة ٤٠٠/٢٢٠ / ٢٣ ك.ف ، بالمرافق ، والمرافق الملحقة بها
- ٥/ الرويس : أعمال حماية للبطاريات وصمامات الدرامات من إندفاع السوائل في المسارين ١ و ٢.

مجلس الإدارة



حسن بن علي سلمان

رئيس مجلس الإدارة



مقبول بن علي سلمان

نائب رئيس مجلس الإدارة
والعضو المنتدب



علي بن عبد الخالق إبراهيم

عضو مجلس الإدارة



سعود بن احمد النهاري

عضو مجلس الإدارة



المهندس / سالم بن سعيد الفتامي

عضو مجلس الإدارة



علي بن محمد بن جمعة

عضو مجلس الإدارة



المحتويات

٤	مجلس الإدارة
٩	تقرير مجلس الإدارة
١٠	تقرير تفصي الحقائق
١٧-١١	تقرير تنظيم وإدارة الشركة لعام ٢٠١٣
١٨	تقرير مراقبي الحسابات المستقلين
١٩	قائمة الدخل الشامل المجمعة وللشركة الأم
٢٠	قائمة المراكز المالية المجمعة وللشركة الأم
٢١	التغييرات في حقوق المساهمين المجمعة وللشركة الأم
٢٢	قائمة التدفقات النقدية المجمعة وللشركة الأم
٤٦-٢٣	إيضاحات حول القوائم المالية المجمعة وللشركة الأم







حَفِيزَةُ صَاحِبِ الْجَلَالَةِ السُّلْطَانِ فَاؤُسُ بْنُ سَعِيْدٍ الْمُعَظَّمِ - حَفِيزَةُ اللَّهِ وَرِعَاةُ

١٤ التقرير السنوي ٢٠١٣

الحلول الهندسية من خلال الكفاءات البشرية



شركة الحسن الهندسية ش.م.ع.ع

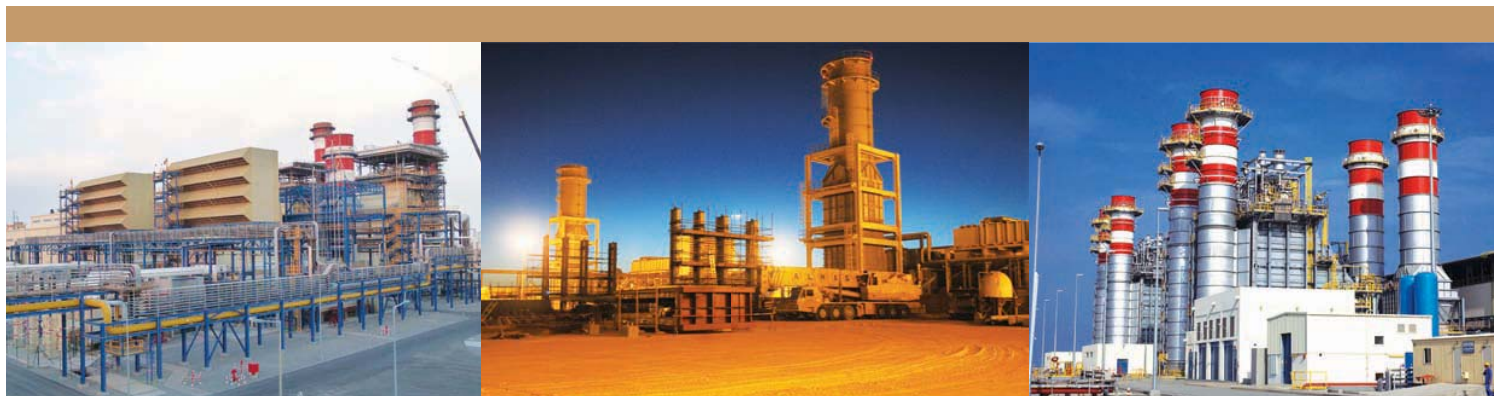

www.al-hassan.com